Ministério da Educação – MEC
Secretaria de Educação Profissional e Tecnológica – SETEC
Instituto Federal de Educação, Ciência e Tecnologia do Pará – IFPA
Campus Castanhal

Relatório de Gestão do Exercício de 2018

CASTANHAL– PARÁ
2019

Ministério da Educação – MEC
Secretaria de Educação Profissional e Tecnológica – SETEC
Instituto Federal de Educação, Ciência e Tecnologia do Pará – IFPA
Campus Castanhal

Relatório de Gestão do Exercício de 2018

Relatório de Gestão do exercício de 2018 apresentado aos órgãos de controle interno e externo e à sociedade como prestação de contas anual a que esta Unidade Prestadora de Contas está obrigada nos termos do parágrafo único do art. 70 da Constituição Federal, elaborado de acordo com as disposições da IN TCU nº 63/2010, da DN TCU nº 161/2017, da DN TCU nº 163/2017 e das orientações do órgão de controle interno contidas na Portaria CGU nº 500/2016.

Comissão Permanente de Prestação de Contas Anual – CPCA

CASTANHAL– PARÁ

2019

SUMÁRIO

1. MENSAGEM DO DIRIGENTE MÁXIMO DA UNIDADE 1
2. VISÃO GERAL ORGANIZACIONAL E AMBIENTE EXTERNO 3
2.1. Identificação da UPC e declaração da sua missão e visão 3
2.2. Estrutura organizacional 4
2.3. Ambiente externo: 5
2.4. Modelo de negócios 5
3. PLANEJAMENTO ESTRATÉGICO E GOVERNANÇA 5
3.1. Principais objetivos estratégicos, com especificação de planos para implementar as prioridades estratégicas da gestão 5
3.2. Descrição das estruturas de governança 5
3.3. Principais canais de comunicação com a sociedade e partes interessadas 6
4. GESTÃO DE RISCOS E CONTROLES INTERNOS 7
4.1. Gestão de riscos e controles internos: vinculação entre riscos e objetivos estratégicos, riscos significativos quantificados e medidas de mitigação no exercício 7
5. RESULTADOS DA GESTÃO 8
5.1. Resultados alcançados 8
5.2. Principais Iniciativas Implantadas (Programas, projetos ou ações desenvolvidas) 19
5.3. Monitoramento de metas não alcançadas e justificativas para o resultado .. 22
5.4. Perspectiva para os próximos exercícios 22
6. Alocação de recursos e áreas especiais de gestão 23
6.1. Declaração dos titulares da secretaria-executiva e da unidade responsável pelo planejamento, orçamento e administração (ou cargos de natureza equivalente) 23
6.2. Demonstração da eficiência e da conformidade legal de áreas relevantes de gestão que contribuíram para o alcance dos resultados da UPC no exercício 23
7. Demonstrações contábeis 39
7.1 Demonstrações contábeis 39
7.2 Demonstrações contábeis 40
7.3 Notas explicativas 48

1. MENSAGEM DO DIRIGENTE MÁXIMO DA UNIDADE

Prof. Msc. Roberto Dias Lima

Diretor Geral do Campus Castanhal é Mestre em Educação Agrícola pela UFRRJ, Graduado em Licenciatura plena em Física com especialização em física contemporânea pela UFPA. É professor titular do Campus, com 30 anos de experiência em docência.

O Instituto Federal de Educação, Ciência e Tecnologia do Pará (IFPA) Campus Castanhal é oriundo da Escola Agrotécnica Federal de Castanhal (EAFC-PA). É uma instituição que ao longo dos anos se dedicou preferencialmente ao ensino agrícola. Com 97 anos de atuação no ramo do ensino técnico profissionalizante, o IFPA Campus Castanhal hoje oferta educação profissional e tecnológica nas diferentes modalidades de ensino.

Desta forma, o IFPA Campus Castanhal apresenta-se como um dos mais antigos estabelecimentos de ensino do Estado do Pará e tem como missão institucional "Promover educação profissional e integral com base cidadã, por meio do ensino, pesquisa, extensão e inovação tecnológica, de modo a atender e incluir as diversidades sociais, culturais e ambientais com a valorização das relações históricas da região Amazônica".

As ações desenvolvidas pelo IFPA Campus Castanhal buscam transformá-lo em uma instituição de referência no ensino, pesquisa, extensão e inovação tecnológica, comprometida com a excelência na educação integral com ênfase na sustentabilidade.

Oportunizando vagas à sociedade nas diversas modalidades de ensino, no ano de 2018, o Campus ofertou 13 cursos, totalizando, aproximadamente, 760 estudantes matriculados em cursos técnicos, 415 estudantes matriculados em cursos de Graduação e 98 discentes matriculados no mestrado do Programa de Pós Graduação em Desenvolvimento Rural e Gestão de Empreendimentos Agroalimentares.

No âmbito da assistência estudantil o campus conta com residência estudantil e refeitório para os alunos que estão em vulnerabilidade social. Em 2018, foram disponibilizadas cerca de 170 vagas para residência estudantil e 50 auxílios moradia. Em média, foram servidas cerca de 1100 refeições por dia, entre café da manhã, almoço e jantar, aos estudantes do Campus.

No primeiro e segundo semestre foram realizadas duas chamadas públicas para aquisição de gêneros alimentícios da agricultura familiar para complementar as refeições dos estudantes. Além disso, durante o ano, o refeitório do Campus passou por duas reformas, manutenção e adequações em sua infraestrutura. Foram adquiridos um forno combinado, três caldeirões, um fogão, uma mini câmara de congelamento, uma balança, freezers, liquidificador industrial, mesas para o salão, multiprocessador e amaciador de carne.

Duas ações importantes no campo da normatização e modernização da Gestão foram realizadas em 2018: a elaboração e homologação do Regimento Disciplinar Discente (RDD), que visa balizar as questões disciplinares dos estudantes no Campus; e a eleição e do Conselho Diretor (CONDIR) do campus, que se constitui como órgão

deliberativo superior com caráter normativo e consultivo para assuntos de política acadêmica e administrativa do Campus Castanhal do IFPA, formado por representantes Docentes, Discentes, Técnicos Administrativos e Membros da Gestão, garantindo assim uma gestão democrática e participativa ao campus.

Destacamos também os bons resultados obtidos pelos cursos de graduação Bacharelado em Agronomia e Licenciatura em Informática, ambos obtiveram nota 4, na avaliações do ENADE mostrando êxito nos trabalhos de seus coordenadores e professores e garantindo boa formação aos nossos alunos.

O ano de 2018 foi marcado pela construção do Plano de Desenvolvimento do Instituto (PDI), foi constituída no campus a comissão local que teve a incumbência de organizar as discussões sobre a identidade organizacional, o diagnóstico estratégico, e o planejamento do Campus para os próximos 5 anos, bem como os cursos que serão ofertados no período de 2019 a 2023. Foram realizadas reuniões e oficinas com os membros da comunidade interna e audiência públicas com as entidades, instituições, empresas e sociedade civil organizada dos municípios de nossa área de abrangência para ouvir os seus anseios, discutindo de forma ampla e participativa o planejamento para o Campus.

Com relação as atividades de ensino, as visitas técnicas se constituem em uma ferramenta pedagógica na consolidação da aprendizagem e proporciona oportunidade para os discentes olharem a realidade dos seus cursos na prática, para isso é fundamental a parceria com produtores e empresas, daí a necessidade de se construir um regulamento eficaz para organizar e planejar as visitas técnicas. No ano de 2018 foram realizadas aproximadamente 60 visitas técnicas e 624 alunos atendidos.

As práticas esportivas e culturais tiveram total atenção da gestão nas realizações dos eventos como jogos internos, festa junina, nas etapas dos JIFs 2018, jogos dos servidores e show de talentos. Os discentes tiveram oportunidades de participar em vários eventos científicos locais e nacionais e recebendo ajuda de custo.

Em 2019 inicia-se uma nova gestão, que vai ter o desafio de efetivar as ações com as dificuldades orçamentárias e essa realidade encontra-se latente, dessa forma, desejamos sucesso e êxito a nova gestão e que ela consiga superar as dificuldades pela manutenção da oferta de uma educação de qualidade aos nosso alunos.

2. VISÃO GERAL ORGANIZACIONAL E AMBIENTE EXTERNO

2.1. Identificação da UPC e declaração da sua missão e visão

PRODIN

2.2. Estrutura organizacional

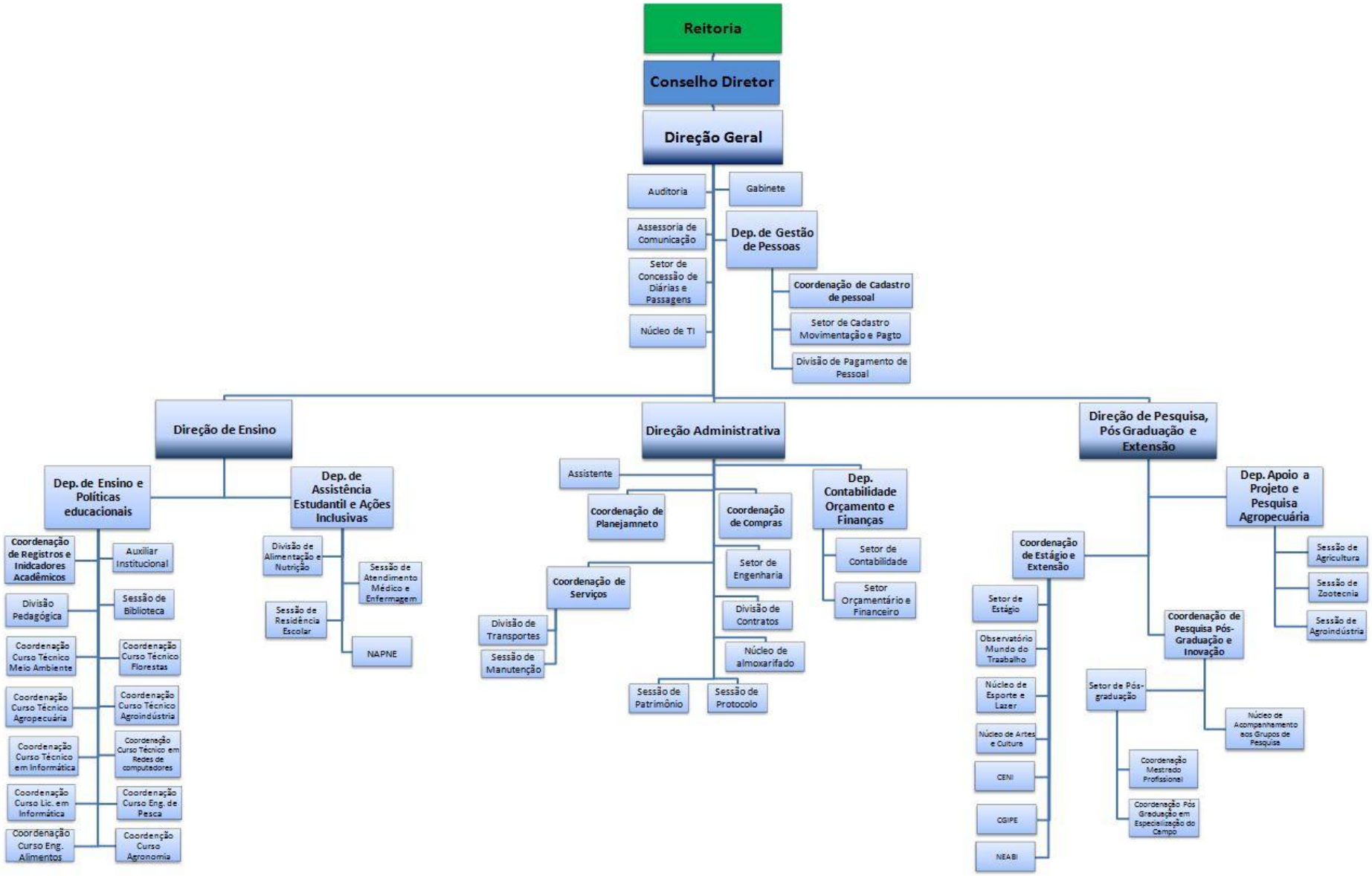

Fonte: IFPA - Campus Castanhal

2.3. Ambiente externo:

PRODIN

2.4. Modelo de negócios

PRODIN

3. PLANEJAMENTO ESTRATÉGICO E GOVERNANÇA

3.1. Principais objetivos estratégicos, com especificação de planos para implementar as prioridades estratégicas da gestão

PRODIN

3.2. Descrição das estruturas de governança

PRODIN

3.3. Principais canais de comunicação com a sociedade e partes interessadas

Quadro 1 – Quantitativo de Manifestações recebidas e atendidas/acatadas, por tipo de manifestação e por canal de acesso do cidadão.

Canal de Acesso	Tipo de Manifestação															
	Solicitações				Reclamações				Denúncia				Sugestões			
	2017		2018		2017		2018		2017		2018		2017		2018	
	(R)	(A)	(R)	(A)	(R)	(A)	(R)	(A)	(R)	(A)	(R)	(A)	(R)	(A)	(R)	(A)
FACEBOOK	123	113	94	64	0	0	1	0	0	0	0	0	0	0	0	0
OUVIDORIA	30	25	30	30	3	3	5	5	1	1	2	0	0	0	0	0
Total	153	138	124	94	3	3	6	5	1	1	2	0	0	0	0	0

Legenda: (R) Manifestação Recebida; (A) Manifestação Atendida/Acatada.

Fonte: ASCOM e OUVIDORIA Campus Castanhal

4. GESTÃO DE RISCOS E CONTROLES INTERNOS

4.1. Gestão de riscos e controles internos: vinculação entre riscos e objetivos estratégicos, riscos significativos quantificados e medidas de mitigação no exercício

PRODIN

5. RESULTADOS DA GESTÃO

5.1. Resultados alcançados

a) Resultados alcançados frente aos objetivos estratégicos e às prioridades da gestão

Quadro 2 – Indicadores de desempenho relacionado aos objetivos estratégicos.

Objetivo Estratégico	Meta			Resultado Alcançado
	Descrição	**Quantificação da Meta**	**Estratégia**	
Consolidar e fortalecer os cursos ofertados pelo IFPA	Melhorar o Índice Geral de Cursos do IFPA.	Atingir NOTA 4 nos cursos avaliados.	Construir projetos de ensino, voltados para os conteúdos do ENADE; Incentivo ao aumento da titulação dos professores do Campus; Investir na melhoria de infraestrutura de laboratórios de pesquisa, bem como na aquisição de novos livros e periódicos exigidos nas referências bibliográficas	A nota do curso de licenciatura em informática subiu de 2 no ENADE e 0 no IDD para 4 em ambos os indicadores, obtendo assim o melhor resultado de todo IFPA em 2018. Sendo que as mesmas estratégias adotadas em 2017 para o curso de licenciatura em informática, estão sendo adotadas e implementadas nos demais cursos de nível superior do campus. As adequações de PCC estão sendo feitas e serão finalizadas em 2019. Houve um aumento da titulação dos professores do campus de forma incentivada e liberação por meio de licença qualificação para que professores do Campus possam concluir seus mestrados e doutorados, houve também a alteração nos regimes de trabalho para dedicação exclusiva. Foram adquiridas matrizes de animais, novos técnicos para gerenciamento de laboratórios e adequação de software conforme normativa do gov. federal sobre utilização de software livres. Novos livros e periódicos foram adquiridos, no total foram investidos R$295.747,76 nesta aquisição.

Consolidar e fortalecer os cursos ofertados pelo IFPA	Integrar ações de Ensino, Pesquisa, Extensão e Inovação para atendimento e melhoria da qualidade da formação do corpo discente.	Implementar 3 ações voltadas a integração dos eixos ENSINO-PESQUISA E EXTENSÃO.	Realizar a VIII SICAT, o fórum de integração de ações de Ensino-Pesquisa-Extensão e reunião de gestores de Ensino-Pesquisa-Extensão; Implementar monitorias; Monitorar estágios e atividades	1- Programa de monitorias implementado - Comissão Permanente de Monitoria do Campus Castanhal, instituída através da Portaria nº 243, de 16/05/2018 - EDITAL 001/2018 - Seleção de projetos de monitoria - 10 projetos selecionados - 3 cursos (Agronomia, eng. alimentos e Licenciatura em Informática) + NAPNE 2- VIII SICAT fora realizada no período de 22 a 26/10/2018 3- Estágios sendo devidamente viabilizados e registrados pelo setor responsável no Campus, foram 89 encaminhamentos de estágio durante o ano.
Consolidar e fortalecer os cursos ofertados pelo IFPA	Adequar a infraestrutura física voltada às demandas do Ensino, Extensão, Pesquisa, Pós-graduação e Inovação do Campus.	Investir no mínimo 10% do orçamento do Campus em Reparos e manutenção da infraestrutura física. (ver se é isso com a elisângela)	Reforma da cerca da bovinocultura; Reforma da Cozinha/Refeitório dos espaços destinados à Assistência Estudantil; Reforma o ginásio poliesportivo; Readequação de laboratórios; Realização de manutenções e revitalizações diversas necessárias para a manutenção das atividades do Campus.	Durante o ano de 2018 foram realizados vários serviços de manutenção na infraestrutura do Campus, são elas: -Reforma da cerca da bovinocultura, obra realizada pela empresa ENGEKRON com investimento efetivo no valor de R$661.896,07 -Manutenção da parte elétrica, revitalização de fachada, telhado, banheiros do ginásio poliesportivo, fora contratada empresa para executar o serviço que está com 20% dos serviços executados (inicio dos serviços em meados de dezembro de 2019) -Readequação do laboratório de física -Conserto da rede pluvial e do asfalto que estavam danificados - Reforma do setor de asistência estudantil (DAEIA) -Revitalização do Refeitório (vários serviços de elétrica, acabamento, nova rampa de acessibilidade) -Manutenções e revitalização 3 quartos de alojamentos dos campus. -Reorganização de salas administrativas com instalação de divisórias; -Manutenção e reparos nao setor de Agroindústria, principalmente no que tange a reparos na rede elétrica, como troca de fiação, tomadas, lâmpadas, quadro de distribuição de energia. -Manutenções no prédio Administrativo, inclusive reparos no telhado. -Foi realizada troca de fiação e subtituição de lâmpadas normais por lâmpadas de LED, o que impacta na redução do consumo de energia no campus, bem como em aspectos relacionados a sustentabilidade no

				campus. -Foram substituidos vidros de portas e janelas que estavam danificados ou quebrados. Fora elaborado Projeto básico (termo de referência, edital, memorial descritivo) para o projeto de combate a incêndio e pânico obedecendo as normas vigentes. o Projeto está aguardando a finalização do processo licitatório TP 01/2018 -Fora contratada a empresa Fortes Comércio e Serviço Ltda para execução dos diversos serviços de manutenção do Campus. Foram investidos um total de R$910.625,41 em manutenções, reparos, reformas e obras no Campus em 2018 colocar o percentual em relação ao orçamento do Campus
Consolidar e fortalecer os cursos ofertados pelo IFPA	Criar, aprovar, implementar e revisar normativas do Ensino.	Revisão de 3 instrumentos normativos.	Emitir Portarias à equipe pedagógica para proceder criação, implementação e revisão de instrumentos normativas do Campus relacionadas às visitas técnicas, projetos integrados/integradores e divisão de disciplinas entre docentes.	Portarias à equipe pedagógica para proceder criação, implementação e revisão de instrumentos normativas do Campus relacionadas às visitas técnicas, projetos integrados/integradores e divisão de disciplinas entre docentes foram devidamente emitidas, o regulamento de visitas técnicas foi escrito e o processo de divisão de disciplinas com base nas orientações da PROEN, e na normativa de carga horária docente 199/15.
Regulamentar a oferta da EAD, criando instrumentos legais para sua consolidação no âmbito do IFPA	Credenciar o Campus como polo de EAD	Credenciar o Campus	Reunir infraestrutura básica para o credenciamento do campus como polo EAD e pesar cursos que possam ofertados nesta modalidade.	O campus possui laboratório equipado com cerca de 20 computadores, tv e toda infraestrutura necessária para oferta de cursos na modalidade EAD. Aprovado o projeto FIC EAD do campus Castanhal. Previsto no PDI 2019-2023 oferta de curso regular em EAD para 2021.
Fomentar programas e projetos de extensão, incentivando e	Financiar projetos de extensão, por meio do Programa de Apoio às Atividades de Extensão do IFPA (PRO-	Lançar no mínimo 1 edital com oferta de bolsas de Pesquisa,	Submeter 20 propostas a Edital específico a partir da coordenação dos Núcleos de Pesquisa e Extensão	O Edital 001/2018 DPPGIEx, recebeu propostas de projetos de Pesquisa, Inovação tecnológica e Extensão e concedeu bolsas nas modalidades de ensino médio e superior, destinadas a apoiar e incentivar a produção acadêmica e de inovação tecnológica no IFPA. Foram selecionados 32 projetos de nível superior e 15 projetos de nível

priorizando propostas vinculadas aos Projetos Pedagógicos dos Cursos.	EXTENSÃO)	Inovação tecnológica e Extensão para projetos de nível médio e superior	Institucionais.	médio por meio do edital. A vigência das bolsas foi de 6 meses com período previsto de vigência de Agosto de 2018 a Janeiro de 2019, sendo empenhados R$71.100, sendo R$57.600,00 em bolsas para projetos de nível superior e R$15.500,00 em bolsas para projetos de nível médio, na fonte de funcionamento da educação.
Incrementar e fomentar parcerias e cooperações nacionais e internacionais, visando aumentar a qualidade da formação discente do IFPA.	Manter e aumentar os acordos de cooperação internacionais firmados com instituições de outros países, visando à mobilidade estudantil internacional	Manter ou firmar 2 parcerias com Universidades extrangeiras.	Manter termos de cooperação com a Universidade du Maine (França), Universidade de Alicante (Espanha) e tratativas para firmar acordo de Cooperação com Conrwall College no Reino Unido.	Acordos de Cooperação mantidos com a Universidade du Maine (França) e Universidade de Alicante (Espanha)
Incrementar e fomentar parcerias e cooperações nacionais e internacionais, visando aumentar a qualidade da formação discente do IFPA.	Promover participação docente e discente do IFPA no Programa Idiomas Sem Fronteiras	Viabilizar realização de 1 curso de idiomas no Campus	Viabilizar oficinas e cursos de curta duração em Inglês e Espanhol pela coordenação local do Centro de Idiomas.	Ofertado Curso de inglês promovido pelo centro de idiomas do campus, conforme EDITAL N.º 001/2018.2.
Fomentar políticas de fortalecimento da Pesquisa e da Extensão.	Estimular a execução de projetos que articulem pesquisa e extensão ao ensino, nos diferentes níveis e modalidades.	Realizar 2 ações que atendam as políticas de fortalecimento da Pesquisa e da Extensão.	Implantar comitê de avaliação dos projetos de pesquisa e extensão (CEPE). Mapeamento dos projetos de pesquisa em andamento.	Comitê CEPE implantado, tendo sua apresentação prevista para jornada pedagógica em fevereiro de 2019. Mapeamento da produção dos projetos de pesquisa em andamento , sendo que vários projetos estão em andamento sem fomento de editais. Edital 001/2018 DPPGIEx, ofertou 60 bolsas para projetos de nível

				médio e 30 para projetos de nível superior .
Implementar incubadoras no IFPA.	Criar, normatizar, regulamentar e fomentar as políticas e programas institucionais vinculadas à extensão, no âmbito do IFPA.	Sensibilização, mobilização e seleção de 10 (dez) empreendimentos econômicos solidários e Formalização de parcerias institucionais no território, municípios ou comunidades.	Fotelecer as ações da INCUBITEC	Empreendimentos Econômicos Solidários (EES) acompanhados Associação Bujaruense de Agricultores e Agricultoras – ABAA; Cooperativa de Fruticultores de Abaetetuba – COFRUTA; Cooperativa de Desenvolvimento do Municipio de Igarapé-Miri – CODEMI; Cooperativa Agrícola dos Empreendimentos Populares de Igarapé-miri – CAEPIM; Associação Mutirão de Igarapé Miri – MUTIRÃO; Associação dos Produtores e Produtoras Rurais da Agricultura Familiar do Município de Tomé – PA – APRAFAMTA • Associação de Criadores de Abelha de Castanhal – ACAPI; Associação da Feira dos Produtores Rurais de Castanhal – AFEPRUC; Cooperativa de Agricultores Familiares de Terra Alta – COAFTA; Associação Comunitária de São José do Caripi – ACSJC
Criar, normatizar, regulamentar e fomentar as políticas e programas institucionais vinculadas à extensão, no âmbito do IFPA.	Incentivar a implantação dos Núcleos de Arte e Cultura (NAC) do IFPA.	Promoção de 5 atividades no âmbito da arte e cultura.	Promover atividades ligadas a arte e cultura no campus	Foram promovidos: festa Junina; Show de talentos; implantação dos grupos musicais: Banda de Fanfarra; Banda Musical; Apresentações Folclóricas considerando as temáticas regionais, formação de grupos de dança e confecção de adereços artísticos. Além disso no ano de 2018 fora contratado instrutor de fanfarra e reativada as atividades musicais no campus.
Criar, normatizar, regulamentar e fomentar as políticas e programas institucionais vinculadas à extensão, no	Estimular a prática esportiva entre os discentes do IFPA, como meio de acesso ao exercício da cidadania, considerando as etapas estadual regional e nacional dos jogos estudantis.	Participar ou realizar no mínimo 3 eventos.	Realização de eventos relacionados aos diversos conteúdos da Educação Física abertos a comunidade institucional e não institucional.	Foram realizados: 1- Jogos internos 2- Campus Castanhal sediou os jogos dos servidores 3- Participação nas estapas do JIFs 4- Corrida do IFPA

âmbito do IFPA.				
Promover a pesquisa científica e tecnológica	Incentivar a participação de servidores em eventos científicos por meio de editais de auxílio a participação em eventos científicos.	Promover edital para participação de 40 servidores em eventos científicos	Promover edital para participação de servidores em eventos científicos	EDITAL Nº 03/2018-PROPPG-IFPA - AUXÍLIO À PARTICIPAÇÃO EM EVENTOS CIENTÍFICOS – APEC: 4 trabalhos deferidos com concessão de diárias. Além da concessão de auxilio por meio de edital da PROPPG, o campus concedeu R$126.000,00 em auxílio (diárias e passagens) aos servidores para participação em encontros e eventos científicos. no total foram 30 docentes e 7 Técnicos Administrativos contemplados com os auxílios, o que representa 23% dos docentes do campus atendidos e 6% dos TAE que atuam no campus.
Promover a pesquisa científica e tecnológica	Manter e ampliar o número de bolsas nos programas institucionais de iniciação científica, tecnológica e inovação do CNPq/CAPES/FAPESPA.	Aprovar 10 projetos	Submeter projetos junto ao CNPQ, CAPES, FAPESPA e demais agências de fomento	EDITAL n° 04/2018 PIBICTI – PROPPG - foram aprovados 4 projetos de ensino médio (PIBIC-EM) e 5 Projetos de nível superior. EDITAL n° 05/2018 PIBICTI – PROPPG – IFPA - CNPq - Foram aprovados 3 projetos do Campus. EDITAL n° 01/2018 APIPA – PROPPG – IFPA - Foram aprovados 2 projetos do Campus
Promover a pesquisa científica e tecnológica	Realizar eventos Institucionais de Iniciação Científica, Tecnológica e Inovação.	Promover 1 evento	Promover evento Científico do Campus Castanhal de caráter anual para divulgação dos trabalhos de iniciação científica, arte, realização de oficinas e minicursos.	Realização da VIII Semana de Integração em Ciência, Arte e Tecnologia – SICAT ocorreu no período de 23 a 26/10 de 2018 no Campus Castanhal do IFPA com o Tema "Valorização ética na inclusão e formação profissional: o IFPA que eu quero!". O evento ofereceu ao público palestras ministradas por especialistas renomados, feira de ciências, mostras, minicursos, oficinas, atividades de arte e cultura e sessões de apresentações orais e/ou painéis de trabalhos de pesquisa, extensão e inovação tecnológica realizados em parceria pelos alunos, professores e técnicos do campus. Além dessas ações, este ano tivemos o 'IFPA de Portas Abertas' onde os setores produtivos e laboratórios do Campus foram abertos à visitações de escolas.
Promover a pesquisa científica e	Aprovar projeto de captação de recursos	Aprovar 2 projetos de captação de	Promover reunião entre líderes e integrantes dos grupos/núcleos de pesquisa	O Instituto Federal de Educação Ciência e Tecnologia do Pará (IFPA) teve três propostas aprovadas no edital de chamamento público 006/2017 do programa Tecnologia Social (TecSocial) criado pelo

tecnológica.	externos para a pesquisa	recursos externos	institucionais para elaboração de propostas integradas	Governo do Estado do Pará por meio da Secretaria de Ciência, Tecnologia e Educação Profissional e Tecnológica (Sectet), sendo que os segundo e terceiro lugares foram propostas submetidas pelo IFPA Campus Castanhal, são elas: “Secador solar para produtores locais de pimenta-do-reino no Estado do Pará” é uma proposta coordenada por Prof. Pablo Radamés Cabral de França. Voltada para a agricultura familiar, assim como os demais projetos, o objetivo é desenvolver e disseminar um secador solar de baixo custo voltado à organização socioprodutiva de agricultores que cultivam a pimenta-do-reino na região Nordeste do Pará. O foco será a melhoria das condições de vida, trabalho e renda através do acesso a tecnologias para aperfeiçoamento das técnicas de secagem dessa cultura. “Incubação tecnológica de cooperativas e empreendimentos solidários (INCUBITEC): Tecnologia Social de Geração de Trabalho e Renda no Estado do Pará”, proposta coordenada pelos professores Maria Jessyca Barros Soares e Adebaro Alves dos Reis, conquistou o terceiro lugar. Pretendem atuar junto a cadeias produtivas da fruticultura, pesca e aquicultura, mandiocultura, avicultura e hortaliças, com a finalidade de promover a inclusão social e a melhoria da qualidade de vida, por meio da geração de trabalho e renda. Essa classificação garante repasses do Programa TecSocial para a implantação das tecnologias aprovadas no valor de até R$150 mil reais. O Programa considera como “Tecnologias Sociais” os produtos, técnicas ou metodologias reaplicáveis, voltados ao uso comunitário, com vistas a promover a inclusão social e a melhoria da qualidade de vida de seus usuários. Os recursos são incentivos à inovação, à pesquisa científica e tecnológica.
Promover a pesquisa científica e tecnológica.	Promover a pesquisa aplicada por meio de parcerias com o setor produtivo.	Promover 3 parcerias com setor produtivo	Fomentar pesquisa integrada ao setor produtivo para atendimento às demandas e dos APLs.	3 grupos de pesquisa do Campus Castanhal mantém interação com o setor produtivo com vistas ao atendimento das demandas e geração de novas tecnologias, são eles: GECOOPES, NUPAGRO, CAPSI

Promover o ensino de Pós-graduação e a qualificação	Aumentar a oferta de cursos de pós-graduação stricto sensu.	Apresentar 1 propostas de doutorado à CAPES	Apresentar proposta à CAPES de Doutorado em Desenvolvimento Rural.	Foi apresentada proposta de Doutorado em Desenvolvimento Rural e proposta de Mestrado em Produção Vegetal à Capes, ambos aguardando avaliação.
Promover o ensino de Pós-graduação e a qualificação	Aumentar o número de cursos de pós-graduação lato sensu.	Aprovar oferta de 2 cursos em nível de pós-graduação lato sensu.	Aprovar oferta do curso de especialização em Educação do Campo e desenvolvimento sustentável na Amazônia e do curso de Integração Lavoura Pecuária e Floresta junto ao CONSUP.	Os cursos de Especialização em Educação do Campo e Integração Lavoura Pecuária e Floresta foram aprovados junto ao Consup, a oferta de turmas será em 2019.
Fortalecer as políticas de acesso, permanência e inclusão social no IFPA	Criar os NAPNE e NEABI no Campus	Criar 2 núcleos voltados a permanência e inclusão social no campus.	Implantação do NAPNE e NEABI	O Núcleo de Atendimento as Pessoas com Necessidades Educacionais Especificas- NAPNE, foi estruturado no campus e conta com sala própria para o desenvolvimento de suas atividades, durante o ano foram promovidos vários eventos e atendimentos aos alunos pelo Núcleo. O NEABI do campus fora implantado por meio da portaria 712 de 25/11/2018, composto por 10 profesores e 1 TAE, todos servidores do campus.
Reduzir a taxa de evasão e retenção de alunos	Reduzir o índice de evasão	Diminuir para menos de 35% a taxa média de evasão dos cursos ofertados pelo campus.	Promover palestras motivacionais, acompanhamentos psicopedagógicos, social, atividades esportivas e culturais.	Fortalecimento dos núcleos de artes cultura e lazer, onde fora contratado instrutor de fanfarra, e adquiridos materias como teclados, materiais de consumo, materiais espostivos diversos e atribuidas ajudas de custo para alunos participarem de jogos estudantis em outros Estados, totalizando um investimento de R$116.825,69, entre recursos da matriz orçamentária do campus recursos concedidos via reitoria. Segundo medição realizada pela Direção de Ensino no periodo de 2018.2 o índice de evação do Campus rirava em torno de 34%. Dentre váras ações podemos destacar o projeto: A prática do Yoga como intrumento redutor de ansiedade no ambiente escolar, iniciativa da prof. Caroline Rosa vem sendo realizado também com o intuito de

				proprocionar um melhor ambiente escolar. e as atividades psicopedagógicas e de inclusão promovidas pelo NAPNE.
Reduzir a taxa de evasão e retenção de alunos	Diminuir a taxa de retenção nos componentes curriculares	Diminuição da taxa de retenção do Campus.	Realizar acompanhamento pedagógico, junto aos coordenadores de curso e Direção de Ensino.	Durante o ano fora realizado acompanhamento pedagógico, implementadas reofertas de disciplinas e turmas especiais (PLE), além disso foram realizadas recuperações paralelas atendendo a Nota Técnica da PROEN.
Fortalecer as Comissões e a valorização dos servidores do IFPA	Implantar as ações de promoção e prevenção à saúde dos servidores.	Promover 500 atendimentos de médico ambulatoriais.	Prover atendimentos médico e de enfermagem, realizar palestras, debates, distribuição de material de conscientização/informação sobre problemas de saúde, distribuir/administrar medicamentos (quando disponíveis) com prescrição médica, realizar vigilância em saúde, campanhas, de preferência sempre que possível, em parceria com outras instituições.	No decorrer do período foram realizadas diversas atividades dentre as quais: Consulta médica no âmbito ambulatorial e urgência e emergência, além de solicitação de exames laboratoriais, exames especializados, referências para outras especialidades e emissão de atestados médicos. Realização da campanha de vacinação contra o HPV 2º dose, no mês de fevereiro do presente ano. Procedimentos de enfermagem como verificação de pressão arterial, peso, estatura, temperatura corpórea, entrega de medicação perante receituário médico, curativo acompanhamento nas atividades esportivas. Solicitação de medicamentos e equipamentos necessários conforme a necessidade do público local. No ano de 2018 foram realizados 892 atendimento, sendo: 291 atendimentos médicos e 601 atendimentos de enfermagem, sendo atendimento principalmente à alunos do campus, entretanto também com atendiemento à servidores.
Fortalecer as Comissões e a valorização dos servidores do IFPA	Capacitar os servidores em cursos de aprendizagem contínua	Capacitar 40 servidores TAE.	Viabilizar participação presencial em cursos da áreas administrativa (TI, financeiro, gestão e fiscalização de contratos, licitações, planejamento), ensino, pesquisa e extensão.	O campus promoveu o curso Elaboração de Edital, Termo de Referência e Projeto Base em parceria com a ESAFI, no total foram 19 participantes, sendo 14 técnicos dos Campus e 5 de outros Campi como Abaetetuba e Marabá. Além disso 26 servidores realizaram cursos de capacitação em instituições especializadas em capacitação de servidores públicos financiados pelo Campus. Sendo investido um total de R$103.455,04 entre diárias/passagens e custo com inscrição. No ano de 2018 23 TAEs realizaram progresão por capacitação no Campus, o que mostra um efetivo interesse dos servidores na capacitação.
Implantar o	Capacitar e integrar os	Capacitar 1	Convocar os servidores da	Setor de Tecnologia da Informação do campus participou ativamente

Sistema Integrado de Gestão – SIG.	Analistas e Técnicos de Tecnologia da Informação do IFPA com a Diretoria de Tecnologia da Informação.	servidor da área de TI.	CTINF para treinamentos e participação de eventos voltados a Governança de TI em seus Processos e Procedimentos	de eventos e conferências promovidos pela DTI do IFPA no ano de 2018. Envio de sugestão à TI do campus sobre cursos na área de governança em TI ofertados pela plataforma Escola Virtual de Governo em parceria com a ENAP. Servidora Adriane realizou o curso de COBIT "Control Objectives for Information and related Technology" e que, na prática, significa uma estrutura capaz de fornecer governança de TI
Nortear o desenvolvimento do IFPA por meio do Planejamento Estratégico	Monitorar a execução das metas do PDI.	Desenvolver 5 frentes de trabalhos conforme atribuições da Coordenação de Planejamento.	Garantir participação efetiva e direta da Coordenação de Planejamento do Campus no monitoramento dos planos do Campus.	A participação direta da coordenação de planejamento do Campus esta sendo efetiva em todas as atividades que correspondem a esta coordenação, que até 2017 eram descentralizadas em comissões o que gerava dispersão nas informações e baixa efetividade do setor. Presidir a comissão do Relatório de Gestão Participação ativa dos trabalhos da construção do PDI Monitoramento do PAM Alimentação do SIGPP Orientação e Assessoramento às Diretorias quanto as atividades relacionadas à Planejamento.

Fonte: SIGPP -IFPA

b) Desempenho em relação aos indicadores da Rede Federal de Educação Profissional, Científica e Tecnológica

Indicadores		Fórmula de Cálculo	Meta	Alcançado	
				2017	2018
Acadêmicos	Relação de Inscritos por Vagas	Inscritos / Vagas Ofertadas	-	2945	
	Relação de Ingressos por Matrículas	(Ingressantes / Matrículas Atendidas)*100	-	588	
	Relação de Concluintes por Matrículas	(Concluídos / Matrículas Atendidas)*100	-	449	
	Matrículas Equivalentes	Matrículas * Fator de Equiparação de Carga Horária * Fator de Esforço de Curso * Fator de Nível de Curso	-	2005	
	Matrículas Equivalentes em Cursos Técnicos	(Matrículas Equivalentes em Cursos Técnicos / Total de Matrículas Equivalentes)*100	>50%	67,6%	

	Matrículas Equivalentes em Formação de Professores	(Matrículas Equivalentes em Cursos de Formação de Professores / Total de Matrículas Equivalentes)*100	>20%	6,8%	
	Matrículas Equivalentes em Educação de Jovens e Adultos	(Matrículas Equivalentes em Educação de Jovens e Adultos / Total de Matrículas Equivalentes)*100	>10%	6,6%	
	Índice de Eficiência Acadêmica	Conclusão Ciclo + {[Conclusão Ciclo / (Conclusão Ciclo + Evasão Ciclo)] * Retenção Ciclo}*100	>90%	56,8%	
	Índice de Retenção do Fluxo Escolar	(Retidos / Matrículas Atendidas)*100		8,2%	
	Taxa de Evasão	(Evadidos / Matrículas Atendidas)*100	-	39,63%	
	Relação de Alunos/Docente em Tempo Integral	(Matrículas Atendidas / ((20h*0,5)+40h+DE)	20		
Administrativos	Gastos Correntes por Aluno	(GastosTotais / Matrículas Atendidas)	-		
	Percentual de Gastos com Pessoal	(Gastos com Pessoal / Gastos Totais)*100	-		
	Percentual de Gastos com outros Custeios	(Gastos com Outros Custeios / Gastos Totais)*100	-		
	Percentual de Gastos com Investimentos	(Gastos com Investimentos / Gastos Totais)*100	-		
Socioeconômico	Número de alunos Matriculados por Renda per Capita Familiar	RPF < 0,5 SM	-	542	
		0,5 <= RPF < 1,0 SM	-	256	
		1,0 <= RPF < 1,5 SM	-	249	
		1,5 <= RPF < 2,5 SM	-	116	
		2,5 <= RPF > 3 SM	-	19	
		RPF >= 3	-	3	
Gestão de Pessoas	Índice de Titulação do Corpo Docente	(G*1 + A*2 + E*3 + M*4 + D*5)/(G+A+E+M+D)	3,6	4	

Fonte: Plataforma Nilo Peçanha, 2019.

5.2. Principais Iniciativas Implantadas (Programas, projetos ou ações desenvolvidas)

EVENTOS

SICOOPES & FENACITIS

O XI Seminário Internacional de Desenvolvimento Rural Sustentável, Cooperativismo e Economia Solidária (**SICOOPES**) & II Feira de Ciência, Tecnologia e Inovação Social da Amazônia (**FENACITIS**) evento de cooperação internacional entre Brasil, Espanha e França. Organizado pelo Instituto Federal de Educação, Ciência e Tecnologia do Pará, Universidade Federal do Pará, Universidad de Alicante e Université du Maine.

Em 2018 o evento realizou 10 painéis temáticos com a participação de conferecionistas de renome e conhecidas instituições acadêmicas e científicas, 160 artigos científicos aprovado e com apresentação oral, 188 pôsteres, 38 mostras científicas, 19 oficinas, 6 minicursos e 1 mesa redonda. Aproximadamente 1200 pessoas participaram do evento.

VIII SICAT

A edição de 2018 da Semana de Integração em Ciência, Arte e Tecnologia elegeu como tema central do evento a Valorização ética na inclusão e formação profissional: o IFPA que eu quero" e ofereceu ao público palestras ministradas por especialistas renomados, feira de ciências, mostras, minicursos, oficinas, atividades de arte e cultura e sessões de apresentações orais e painéis de trabalhos de pesquisa, extensão e inovação tecnológica realizados em parceria pelos alunos, professores e técnicos do campus de Castanhal do Instituto Federal de Educação, Ciência e Tecnologia do Pará.

Além dessas ações, o 'IFPA de Portas Abertas' abriu para o público e de escolas todos os setores produtivos e laboratórios do campus do Instituto Federal de Educação, Ciência e Tecnologia do Pará.

O III Simpósio de Manejo e Cultivo do Açaí

Realizado pelo Núcleo de Pesquisa e Difusão Tecnológica – NUPAGRO, o evento contou com palestras na área de produção e manejo do açaí, tendo como público alvo: acadêmicos, pesquisadores, técnicos agrícolas, profissionais ligados à cadeia produtiva do açaí e produtores.

IV Simpósio de Manejo do Gado Leiteiro

O evento aconteceu como parte da programação da 50º Exposição Feira Agropecuária de Castanhal (EXPOFAC), o evento contou com as seguintes palestras:
- Legislação para produção artesanal de derivados do leite na Agricultura Familiar;
- Boas Práticas de Higiene na Ordenha;
- Custos de Produção do Leite;
- Manejo do Solo para Produção de Volumoso;
- Seleção de Reprodutores para Melhoria do Rebanho Leiteiro
- Manejo de Novilhas e Pré-parto
- Acesso a políticas Públicas de Financiamento das Atividades Agropecuárias

PRINCIPAIS AÇÕES

INCUBITEC
INCUBADORA TECNOLÓGICA DE DESENVOLVIMENTO E INOVAÇÃO DE COOPERATIVAS E EMPREENDIMENTOS SOLIDÁRIOS

O Programa "Incubação de Empreendimentos Econômicos Solidários na região nordeste paraense" orienta-se pelas novas diretrizes curriculares a fim de fortalecer e estruturar práticas pedagógicas que possibilite a construção de ambientes acadêmicos interdisciplinares voltados para o desenvolvimento teórico e prático do exercício profissional. Possibilitando o ingresso de discentes, docentes e técnicos.

A articulação com os empreendimentos econômicos solidários permite a inserção de discentes do ensino básico, técnico, tecnológico e pós-graduação das áreas de agronomia, agropecuária, agroindústria, aqüicultura, floresta por meio das atividades de extensão. Além disso, é um campo de estágio que permite a relação entre teoria e prática na transferência de conhecimento com a sociedade em geral. Neste sentido, a Incubadora surge como um mecanismo de desenvolvimento e inovação de empreendimentos econômicos solidários na Amazônia, através da prestação de serviços especializados, orientação e consultoria, além de disponibilizar espaço físico, infra-estrutura técnica, administrativa e operacional aos Empreendimentos Econômicos Solidários, viabilizado por meio da transferência de tecnologia social baseada nos princípios da Economia Solidária. São 10 Empreendimentos Econômicos Solidários e 500 Pessoas do Quadro Social dos Empreendimentos Econômicos Solidários atendidos pela Incubadora.

A constituição do grupo PET - Agronomia no Instituto tem a finalidade e a missão de desenvolver ações de ensino, pesquisa e extensão que visem oportunizar aos estudantes a possibilidade de ampliar a gama de experiências em sua formação acadêmica e cidadã, através de vivências, reflexões e discussões por meio do desenvolvimento de habilidades de resolução de problemas e pensamento crítico entre os bolsistas e os demais discentes do curso. Nesse sentido, espera-se contribuir para a melhoria da qualidade acadêmica do curso superior em Agronomia. Em 2018 o IFPA Campus Castanhal organizou e realizou do XXV Fórum Paraense dos Grupos PET - FORPET, que reuniu UFRA, UFPA E IFPA.

Foi lançado em 2018 o **Curso de Inglês básico** promovido pelo Centro de Idiomas (CENI) do IFPA Campus Castanhal foram ofertadas 24 vagas para servidores do campus.

O Núcleo de Apoio às pessoas com Necessidades Educacionais Especiais - NAPNE Campus Castanhal, promove ações de inclusão social aos alunos com necessidades especiais, em 2018 podemos citar ações como:

- "Setembro Amarelo - Falar é a melhor prevenção", mês de prevenção ao suicídio, realização de Palestra "suicídio um problema de saúde pública" e Sarau "Sementes da vida" que tratou entre outras coisas sobre o uso abusivo de drogas.
- "Palestra: Conhecendo melhor a surdez"
- Primeiro processo seletivo unificado todo em Libras para os candidatos surdos. Tanto a prova do ensino médio integrado quanto do subsequente.
- Com apoio do Centro de Valorização da Vida (CVV) O NAPNE realizou o Curso Caminho de Valorização da Vida, para docentes e técnicos administrativos. O curso teve como objetivo central a formação de Educadores para o enfrentamento da cultura suicida

O Campus Castanhal é sede, organiza e coordena as atividades do dos Cursos de Mestrado e Doutorado MINTER/DINTER-CAPES, que são oferecidos pelo Programa de Pós-Graduação em AGRONOMIA da Unesp Campus Jaboticabal. Os cursos são voltados para servidores do quadro efetivo do Instituto Federal de Educação, Ciência e Tecnologia do Pará (IFPA), com formação em Agronomia, Engenharia Agrícola e áreas afins, para ingresso no 1º Semestre de 2018. O Mestrado é na área de Ciência do Solo e o Doutorado em Produção Vegetal

Pesquisa

O Campus Castanhal atualmente tem 13 grupos e núcleos de pesquisa ativos, são eles:

- Desenvolvimento Rural Sustentável, Cooperativismo e Economia Solidária da Amazônia - GECOOPES
- Núcleo de Estudos em Educação e Agroecologia na Amazônia - NEA
- Núcleo de Estudos em Recursos Florestais - NEFLOR
- SEIVA - Saberes, Educação, Interculturalidade e Variações Temáticas sobre a Amazônia
- Núcleo de Pesquisa em Ciência do Solo e Água na Amazônia - NUPECSA
- Grupo de Estudos em Fisiologia Aplicada à Aquacultura de Espécies Tropicais - LAET
- Grupo de Pesquisa em Plantas Ornamentais e Hortícolas - GPOH
- Grupo de Estudos Pesqueiros e Aquícolas - GEPAQ
- Núcleo de Estudos em Engenharia, Ciência e Tecnologia de Alimentos - NEECTA
- Computação Aplicada e Sistemas Inteligentes
- Grupo de Pesquisa e Desenvolvimento Tecnológico Agropecuária - NUPAGRO
- Grupo de Pesquisa em Sementes e Mudas na Amazônia
- Grupo de Química Teórica e Computacional - IFPA
- Grupo de Estudos Conhecimento e Tecnologias Inovativas para o Desenvolvimento Regional da Amazonia - CTIDRA

5.3. Monitoramento de metas não alcançadas e justificativas para o resultado

O monitoramento das metas foi realizado ao longo do ano, mitigando dessa forma o não atendimento das metas estipuladas para o ano, sendo que o Plano de Ações e Metas do Campus teve um percentual de atendimento de 67% do que fora planejado.

As ações que não tiveram êxito foram principalmente aquelas relacionadas à capacitação e normatização interna relacionada a Lei de Acesso à Informação, aquelas relacionadas a publicação de relatórios de acompanhamento orçamentário e aquelas relacionadas à utilização de Software integrados como a Plataforma SIG.

5.4. Perspectiva para os próximos exercícios

O Campus prevê uma redução orçamentária para o próximo exercício da ordem de 27,74% na fonte funcionamento da educação, em relação ao orçamento de 2018. Esta redução impacta e põe em risco algumas atividades do campus como vistas técnicas, investimento em capacitações, compra de equipamentos e manutenção da infraestrutura.

Incertezas políticas também são fatores que podem influenciar no bom andamento das atividades previstas para o campus no próximo exercício.

6. Alocação de recursos e áreas especiais de gestão

6.1. Declaração dos titulares da secretaria-executiva e da unidade responsável pelo planejamento, orçamento e administração (ou cargos de natureza equivalente)

PRODIN, PROAD, DTI e DGP

6.2. Demonstração da eficiência e da conformidade legal de áreas relevantes de gestão que contribuíram para o alcance dos resultados da UPC no exercício

6.2.1. Gestão de orçamentária e financeira

a)Perfil do gasto:Evolução dos últimos anos da execução orçamentária da despesa por função e/ou unidade orçamentária (empenhada, liquidada e paga)

PROAD

b) Detalhamento das despesas por grupo e elemento de despesa;execução orçamentária dos principais programas/projetos/ações

Quadro 3 – Despesas por grupo e elemento de despesa.

DESPESAS CORRENTES								
Grupos de Despesa	Empenhada		Liquidada		RP não processados		Valores Pagos	
1. Despesas de Pessoal	2018	2017	2018	2017	2018	2017	2018	2017
Demais elementos do grupo								
2. Juros e Encargos da Dívida								
Demais elementos do grupo								
3. Outras Despesas Correntes								
339037 - Locação de mão-de-obra	3.339.672,05	3.258.934,95	2.846.335,63	3.114.083,95	493.336,42	144.851,00	2.846.335,63	2.983.589,57
339030 - Material de consumo	2.508.520,92	1.519.684,90	898.418,22	795.167,89	1.610.102,70	724.517,01	884.923,15	794.432,89
339039 - Outros serviços de terceiros - pessoa jurídica	1.596.159,78	1.973.876,21	1.220.581,34	1.387.798,73	375.578,44	586.077,48	1.219.879,39	1.383.120,73
Demais elementos do grupo	1.017.063,86	744.468,14	881.459,27	682.091,20	135.604,59	62.376,94	866.589,27	681.761,20
DESPESAS DE CAPITAL								
Grupos de Despesa	Empenhada		Liquidada		RP não Processados		Valores Pagos	
4. Investimentos	2018	2017	2018	2017	2018	2017	2018	2017
449051 - Obras e instalações	662.697,00		379.181,36		283.515,64		379.181,36	
449052 - Equipamentos e material permanente	264.694,26	195.791,40	96.489,41	21.723,71	168.204,85	174.067,69	96.489,41	21.723,71
449030 - Material de consumo	69.265,25		69.265,25				69.265,25	
Demais elementos do grupo								

5. Inversões Financeiras								
Demais elementos do grupo								
6. Amortização da Dívida								
Demais elementos do grupo								

Fonte: Tesouro Gerencial 31/01/2019

Análise Critica

Os Grupos 1 - Despesas de Pessoal e Grupo 2 - Juros e Encargos da Dívida estão com dados ausentes no preenchimento devido à centralização dos valores na UG da Reitoria.

Os valores inscritos em restos a pagar processados no exercício de 2018, referente ao exercício de 2017, referem-se às despesas liquidadas no final do exercício que não houve tempo hábil para pagamento ou entrega do material/serviço. Ressalta-se que do montante de valores que permaneceram inscritos em restos a pagar processados do exercício de 2017 temos a dispor que o campus dispunha de **R$ 6.079.610,51**, inscritos em restos a pagar, sendo que destes, **R$ 4.758.881,46** são saldos de contratos abandonados de obras. Este valor permanece, considerando que os processos passam por apuração de responsabilidades. São processos de elevada complexidade, pelo valor e pelos projetos envolvidos e não há como sanar rapidamente, sendo essas ações desenvolvidas por comissões específicas de servidores. Especificamente os saldos de contratos abandonados de obras estão distribuídos da seguinte maneira: **(1) Contrato nº 003/2014**, tendo como objeto a Construção do Bloco Pedagógico, Muro e Pórtico de Entrada da UEP de Vigia de Nazaré, restando empenhado o saldo de **R$ 219.851,05** de um total de R$ 3.538.135,39, em 2014 e 2015. Em atenção ao Ofício-Circular nº 17/2017/GAB/SPO/SPO-MEC, de 05 de julho de 2017, autuamos o Proc. nº 23051.023274/2017-23 para fins de apuração da situação em relação a este saldo empenhado. **(2) Contrato nº 13/2014**, tendo como objeto a Construção do Complexo Esportivo do Campus Castanhal, restando empenhados os saldos de **R$ 1.431.749,94** e **R$ 146.601,47**, empenhos 2014NE800102 e 2015NE800172, respectivamente, de um total de R$ 5.185.000,00 empenhados. Em atenção ao Ofício-Circular nº 17/2017/GAB/SPO/SPO-MEC, de 05 de julho de 2017, autuamos o Proc. nº 23051.025770/2018-01 para fins de apuração da situação em relação a este saldo empenhado. (3) **Contrato nº 008/2013**, tendo como objeto a Construção do Bloco de Laboratório de Produção do Campus Castanhal, restando empenhado o saldo de **R$ 789.329,48**, de um total de R$ 795.266,48 empenhados (2014NE800075). Em atenção ao Ofício-Circular nº 17/2017/GAB/SPO/SPO-MEC, de 05 de julho de 2017, autuamos o Proc. nº 23051.023272/2017-34 para fins de apuração da situação em relação a este saldo empenhado. **(4) Contrato nº 009/2013**, tendo como objeto a Construção do Bloco de Laboratório de Organismos Aquáticos do Campus Castanhal, restando empenhado o saldo de **R$ 795.266,48** de um total de R$ 795.266,48 empenhados (2014NE800076). Em atenção ao Ofício-Circular nº 17/2017/GAB/SPO/SPO-MEC, de 05 de julho de 2017, autuamos o Proc. nº 23051.023270/2017-45 para fins de apuração da situação em relação a este saldo empenhado. **(5) Contrato nº 010/2013**, tendo como objeto a Construção do Bloco de Pós-Graduação do Campus Castanhal, restando empenhado o saldo de **R$ 795.266,48** de um total de R$ 795.266,48 empenhados (2014NE800077). Em atenção ao Ofício-Circular nº 17/2017/GAB/SPO/SPO-MEC, de 05 de julho de 2017, autuamos o Proc. nº 23051.023265/2017-32 para fins de apuração da situação em relação a este saldo empenhado. **(6) Contrato nº 012/2013**, tendo como objeto a Construção do Bloco do Laboratório de Geotecnologias do Campus Castanhal, restando empenhado o saldo de **R$ 580.816,56** de um total de R$ 580.816,56 empenhados. Em atenção ao Ofício-Circular nº 17/2017/GAB/SPO/SPO-MEC, de 05 de julho de 2017, autuamos o Proc. nº 23051.025783/2018-71 para fins de apuração da situação em relação a este saldo empenhado. A diferença de **R$ 1.320.729,05**, do total supramencionado de **R$ 6.079.610,51**, corresponde à aquisição de materiais e outros serviços de pessoa jurídica (de natureza comum). Uma pequena parte desse valor foi entregue pelos fornecedores. A maior parte dos empenhos foi cancelada ou por decurso de prazo quinquenal ou por desistência dos fornecedores, em virtude do tempo de validade das propostas já expirado. Individualmente, por empresa, o maior valor refere-se a **R$ 122.780,00** do Contrato nº 004/2011, celebrado com a EMPRESA MONTREAL INFORMÁTICA LTDA, e em atenção ao Ofício-Circular nº 17/2017/GAB/SPO/SPO-MEC, de 05 de julho de 2017, autuamos o Proc. nº 23051.023277/2017-67 para fins de apuração da situação em relação a este saldo empenhado. Ressalta-se que foram tomadas medidas de controle para a inscrição e reinscrição de empenhos, bem como a indicação de responsável pelo acompanhamento da

execução e possível cancelamento diante da não necessidade de manter o empenho em Restos a Pagar visando melhorar este controle para o exercício subsequente.

c) Análise do desempenho orçamentário e financeiro

O Campus concluiu o exercício financeiro de 2018 regularmente, dentro das expectativas da matriz orçamentária possibilitando a realização de ações de reestruturação da infraestrutura do Campus, tais como: serviços de reforma e manutenção de suas instalações, com 11 solicitações atendidas; manutenção dos contratos continuados de vigilância, limpeza e cozinha; além de nova contratação dos serviços de apoio administrativo e rural. Reduzindo o impacto causado pelos cortes no exercício 2017, no qual a instituição enfrentou diversas dificuldades orçamentárias acabando por adiar a execução de atividades e ações previstas para o ano.

Apresentando a execução orçamentária e financeira da instituição, se dimensiona o montante de recursos públicos direcionados às políticas institucionais e os objetivos relacionados. Buscando isso efetuamos o comparativo entre os valores empenhados nos exercícios de 2018, 2017 e 2016, destacamos que o grupo de outras despesas correntes demandou um aumento significativo em 2018, com aumento de 40% de despesas com material de consumo em relação ao exercício 2017. Referente aos Investimentos houve um aumento de 67%, destacamos neste grupo o crescimento em Obra e instalações, tendo em vista a realização de licitações para início de diversas obras no Campus tais como: serviços de manutenção predial (reforma) nos espaços do refeitório e residências estudantis, manutenção do laboratório de física, serviço elétrico do Setor de Agroindústria, divisórias do bloco pedagógico, serviços de manutenção predial (reforma) no Departamento de Assistência Estudantil, serviços de reforma do ginásio esportivo, entre outros.

Buscando estimular o desenvolvimento econômico e sustentável local utilizamos os recursos da natureza 3390032-Alimentos PNAE, no valor de R$ 473.646,50, em 100% para aquisição de gêneros oriundos da agricultura familiar com realização de 02 chamadas públicas em 2018, superando o percentual estipulado pela Lei 11.947/2009. Ressaltamos que o referido recurso repassado pelo FNDE não está demonstrado na tabela despesas correntes.

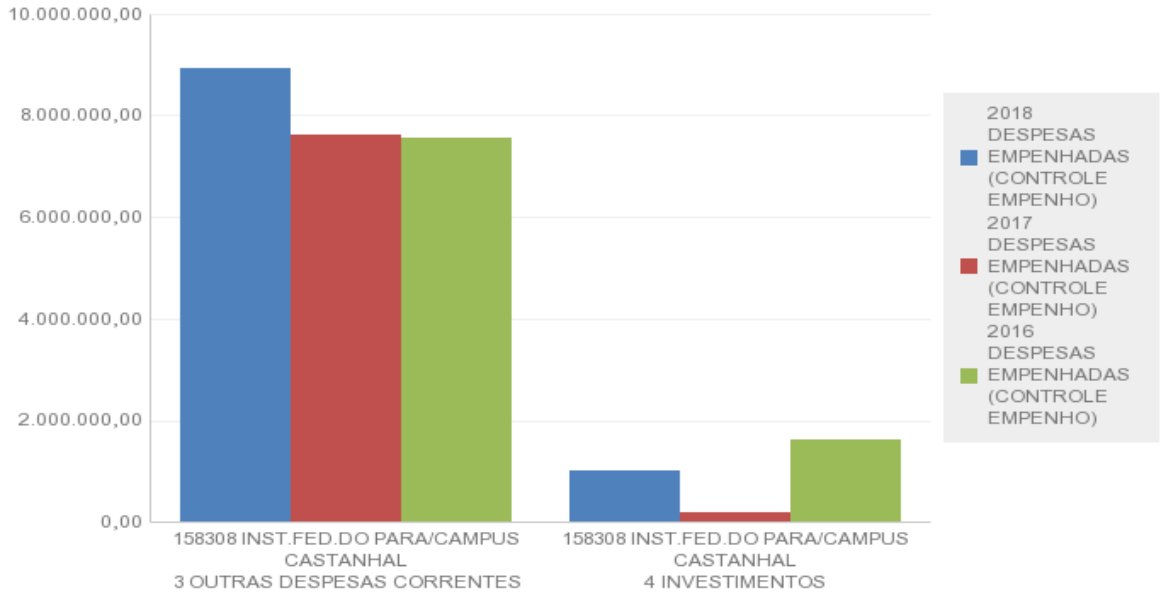

d) Principais desafios e ações futuras

Considerando os problemas identificados pela Comissão de Supervisão e Acompanhamento da Gestão do Campus Castanhal, instituída pela Reitoria do IFPA através da Portaria nº 938/2017-GAB, com o objetivo sanar as denuncias pela comunidade acadêmica em abril de 2017, foi traçado uma plano de Ação para 2018 cujos resultados esperados, foram alcançados, sendo necessária nova adequação e replanejamento, afim de

atender o necessário ao funcionamento do Campus. Além de buscar diminuir a fragilidades nos controles internos administrativos, visto que os maiores problemas se concentravam na gestão administrativa do Campus, pois com vários contratos vencidos, muitos serviços deixaram de ser prestados, culminando, portanto, com a insatisfação da comunidade interna.

Destacamos ainda, a carência de profissionais de cargos técnicos especializados nas áreas de engenharia e financeiro-contábil frente ao alto nível de demandas do Campus. De um total de 113 servidores técnicos, há apenas um engenheiro civil no quadro, o qual é responsável por orientações gerais de atendimentos a servidores e discentes, demandas externas, elaboração de projetos, orçamentação e fiscalização de obras e serviços de engenharia, entre outros. Na área financeiro-contábil o campus dispõe de apenas um contador e um técnico em contabilidade (sendo que este último é lotado no Departamento de Gestão de Pessoas). Desta forma, sendo necessária a devida diligência para ampliação de vagas ou, em caso de vacância, reposição com servidores de cargos destas áreas, como técnico em edificações, arquiteto, contador, técnico em contabilidade e tecnólogo em gestão financeira.

Além disso, dos setores que podem contribuir com efetiva geração de receita para o Campus destacamos a Fazenda Escola e o Setor de Agroindústria. Ambos demandam ampla reestruturação física e, por conseguinte, um alto investimento financeiro. Entendemos ser necessária uma reorganização tal destes setores de forma que eles possam contribuir mais com a manutenção da estrutura física do próprio espaço e reposição de insumos para realimentação dos setores produtivos. É elementar que os objetivos primários da Fazenda Escola são ensino-pesquisa-extensão, possibilitando a realização de aulas práticas, fomento de pesquisa e extensão acadêmica, todavia, tem um custo muito alto para sua manutenção é necessário que o excedente seja destinado à comercialização, de modo a permitir reinvestimento, incluindo o Setor de Agroindústria. O “Setor de Vendas e Arrecadação” precisa ser estruturado e funcionar estrategicamente para o incremento orçamentário do Campus, especialmente em face as atuais diretrizes de planejamento orçamentário no âmbito da União, com redução gradativa do montante anual , além do repasse de responsabilidades para as unidades gestoras em relação à formação do orçamento anual.

Visando sanar a ausência de mecanismos para a realização efetiva de avaliação, comunicação e monitoramento de riscos, a gestão do Campus apoiou a participação efetiva dos servidores em cursos de capacitações, foram 83 solicitações de participação em capacitações, congressos e encontros, o que demandando na ação 4572- Capacitação de servidores públicos a despesa liquidada de R$ 120.910,80. Além disso, foi ofertado, em parceria com a CENTRESAF, o Curso de Elaboração de Termo de Referência e Projeto Básico a todos os setores da instituição no mês de outubro de 2018 no auditório central do Campus.

Para os próximos exercícios, pretende-se promover a realização de capacitação de planejamento do Plano Anual de Contratações de Bens, nos termos da INSTRUÇÃO NORMATIVA SEGES/ME Nº 1, de 10 de janeiro de 2019 para fins de melhorias contínuas dos processos administrativos de compras e contratações publicadas no âmbito do IFPA Castanhal.

6.2.2. Gestão de pessoas

a) Conformidade legal

DGP.

b) Avaliação da força de trabalho: distribuição dos servidores por faixa salarial, gênero, deficiência, etnia, faixa etária, situação funcional, carreira, área de trabalho e unidade de exercício

DGP

c) Estratégia de recrutamento e alocação de pessoas

DGP

d) Detalhamento da despesa de pessoal (ativo, inativo e pensionista), evolução dos últimos anos e justificativa para o aumento/diminuição

DGP

e) Avaliação de desempenho, remuneração e meritocracia

DGP

f) Capacitação: estratégia e números

DGP

g) Principais desafios e ações futuras

Em entendimento a Norma Operacional de Saúde do Servidor Público Federal-NOSS (Portaria normativa nº 3/2010) integrante do conjunto de ações da Política de Atenção à Saúde e Segurança do Trabalho do Servidor Público Federal- PASS, foi criado a comissão local para criação do projeto de "Promoção a Saúde e Qualidade de Vida", que submeteu para apreciação da Reitoria do IFPA o "Projeto promoção à saúde e qualidade de vida do servidor do campus Castanhal", propondo a implementação de um conjunto de práticas que visam a melhoria do estilo de vida dos servidores visando, dessa forma, um ambiente de integração e saúde emocional, física e social do servidor.
Necessitamos.

Considerando a particularidade do Campus Castanhal em possuir no quadro de carreira servidores que realizando atividades laborais diretamente no campo, como os cargos de operador de máquinas, técnico agrícola, agrônomos, zootécnico, entre outros, necessitamos da criação de comissão de segurança do Trabalho para o Campus, com a indicação de um técnico ou engenheiro de segurança do trabalho para o quadro.

6.2.3. Gestão de licitações e contratos

a) Conformidade legal

Todas as demandas que objetivam ou objetivaram aquisição de bens ou contratação de serviços, recebidas por esta DAP, são/foram precedidas da regular formalização do processo administrativo, nos termos do Art. 38[1] da Lei Geral de Licitações e Contratos nº 8.666, de 21 de junho de 1993.O trâmite dos processos pode ser consultado, em acesso livre, por qualquer servidor ou cidadão, através do Sistema Integrado de Patrimônio, Administração e Contratos (SIPAC - IFPA) no endereço < http://sipac.ifpa.edu.br/public/jsp/portal.jsf?modo=classico>. Assim como, nos termos da LEI Nº 12.527, DE 18 DE NOVEMBRO DE 2011, podem ser disponibilizadas cópias impressas, mediante pagamento prévio dos custos de impressão, por meio de Guia de Recolhimento da União.Todos os processos licitatórios executados/finalizados podem ser

consultados, por qualquer servidor ou cidadão, no sítio < https://www.comprasgovernamentais.gov.br/>, onde podem ser consultados integralmente, os editais, as atas dos procedimentos, inclusive podendo ser lidos todos os diálogos entre o pregoeiro e os licitantes, as propostas e a documentação de habilitação apresentadas pelos licitantes, bem como, o termo de homologação do certame.As minutas dos editais, termos de referência, atas de registro de preços e termos de contrato, utilizados pelo campus, a partir de 29/05/2017, seguem os modelos editados pela Advocacia Geral da União (AGU) e disponíveis em < http://www.agu.gov.br/page/content/detail/id_conteudo/270265>, a exceção de processos em fase conclusiva.

Dentre outras legislações, podemos destacar: Decreto n° 3.555/2000, Lei n° 10.520/2002, Decreto nº 5.450/2005, Decreto nº 5.504/2005, Lei Complementar nº 123/2006, Constituição Federal de 1988, Decreto nº 7.892/2013, Lei complementar nº 123/2006, Decreto nº 3.722/2001, Decreto nº 8.538/2015, Instrução Normativa SLTI/MP nº 02, de 11 de outubro de 2010, Instrução Normativa SLTI/MP nº 04, de 12 de novembro de 2010, Instrução Normativa SEGES/MP nº 5, de 25 de maio de 2017, Portaria nº 409, de 21 de dezembro de 2016, Lei nº 8.078, de 1990 - Código de Defesa do Consumidor, Lei n° 11.947/2009. No tocante à gestão contratual, a Divisão de Contratos e Convênios utiliza planilhas EXCEL para seu controle, além do módulo Contratos no SIPAC/IFPA.

b) Detalhamento dos gastos das contratações por finalidade e especificação dos tipos de serviços contratados para o funcionamento administrativo

Quadro 5 - Contratos agrupados

Obras e manutenções	Reforma da cozinha do Refeitório estudantil	R$ 26.661,65
	Serviços comuns de Engenharia e Manutenção do Ginásio Poliesportivo	R$ 177.420,00
	Reforma da cerca da bovinocultura	R$ 673.347,46
	Serviços comuns de Engenharia para Manutenção predial	R$ 3.028.013,04
Gêneros Alimentícios	Aquisição de Pães e Lanches para o Refeitório Estudantil	R$ 153.200,00
	Gêneros Alimentícios para o Refeitório Estudantil - FNDE	R$ 30.939,20
	Gêneros Alimentícios para o Refeitório Estudantil - FNDE	R$ 70.102,80
Serviços Terceirizados	Mão de Obra para atendimento do Refeitório Estudantil	R$ 688.216,30
	Serviço de limpeza e higienização	R$ 1.036.891,44
	Contratação De Serviço De Vigilância Patrimonial Armada	R$ 1.368.655,20
	Mão de obra administrativa e rural	R$ 1.216.973,52
	Absorção de mão de obra de custodiados do Sistema Penitenciário do Pará	R$ 147.679,20
Serviços básicos para funcionamento	Fornecimento de gás envasado GLP para atendimento do Refeitório Estudantil	R$ 226.650,00
	Serviço de Agenciamento de Viagens	R$ 258.856,00
	Gerenciamento de Frota: manutenção e combustível	R$ 696.571,75
	Fornecimento de GÁS para o Laboratório de Solos e Plantas	R$ 22.176,00
	Fornecimento de Energia Elétrica	R$ 500.000,00
	Serviços postais	R$ 6.700,00

	Distribuição da publicidade legal impressa	R$ 30.000,00
	Serviços de publicação legal no DOU	R$ 22.000,00
	Manutenção preventiva e corretiva de equipamentos de refrigeração	R$ 991.230,00
	Garantia Adicional Cisco para equipamentos de TI	R$ 17.364,33

c) Contratações mais relevantes, sua associação aos objetivos estratégicos e justificativas para essas contratações

Os contratos de serviços são os principais e maiores percentuais de despesas em relação ao montante total da ação, percentual de 83%, destacando deste os contratos continuados com 38%, a saber, o contrato de vigilância armada, demanda 12%, limpeza e conservação, 10%, apoio administrativo e rural ,10% e cozinha demanda 6% . Destacamos ainda, o contrato de Manutenção predial, com percentual de 26%, deste total. Os contratos são destinados à manutenção e desenvolvimento do ensino.

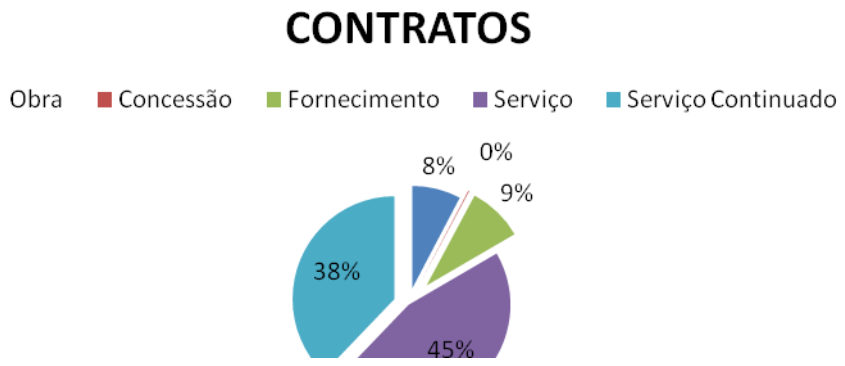

d) Contratações diretas: participação nos processos de contratação, principais tipos e justificativas para realização

As contratações diretas demandaram 17% das despesas, cujos valores equivalem a 62 contratações: das 23 dispensas realizadas 13 foram por cotações eletrônicas, e das 39 inexigibilidades, 33 foram para pagamentos de inscrições em cursos de capacitações aos servidores do Campus. A realização de tal modalidade se justifica quando, a forma eletrônica, não se mostra a mais adequada para aquele objeto a ser adquirido ou contratado; portanto, a forma escolhida depende da natureza do objeto. Ressaltamos que a utilização dessa modalidade teve um decréscimo de 10% em relação ao ano de 2017.

e) Principais desafios e ações futuras

A fragilidade encontrada, em relação aos contratos com relação à ausência de indicação formal de fiscais de contratos foi corrigida buscando evitar perda de prazos para renovação do período de vigência dos contratos continuados o que gerou descontinuidade do serviço ou em alguns casos, a continuidade do serviço sem cobertura contratual nos exercícios anteriores. Destacamos positivamente a Divisão de Contratos e Convênios, que tem cumprido as rotinas regimentais e dentro dos prazos prévios e necessários.

No exercício 2018 houve um crescimento de 17% com relação o exercício anterior de despesas com contratações realizadas em diversas modalidades de licitação, conforme gráfico abaixo, sendo 30 pregões, 01 tomadas de preço, 02 chamadas publicas e adesões de Registro de Preço.

Uns dos principais problemas encontrados nas licitações são as urgências nas demandas, visto que o Campus chegou a níveis precários, nos exercícios anteriores, de contratação de serviços de telefonia, de internet, de mão de obra terceirizada, de gêneros alimentícios para o refeitório estudantil, dentre outros. Isso demandará tempo para correção nas rotinas e normalização nas atividades. Contanto também com o quadro reduzido de técnico especializado.

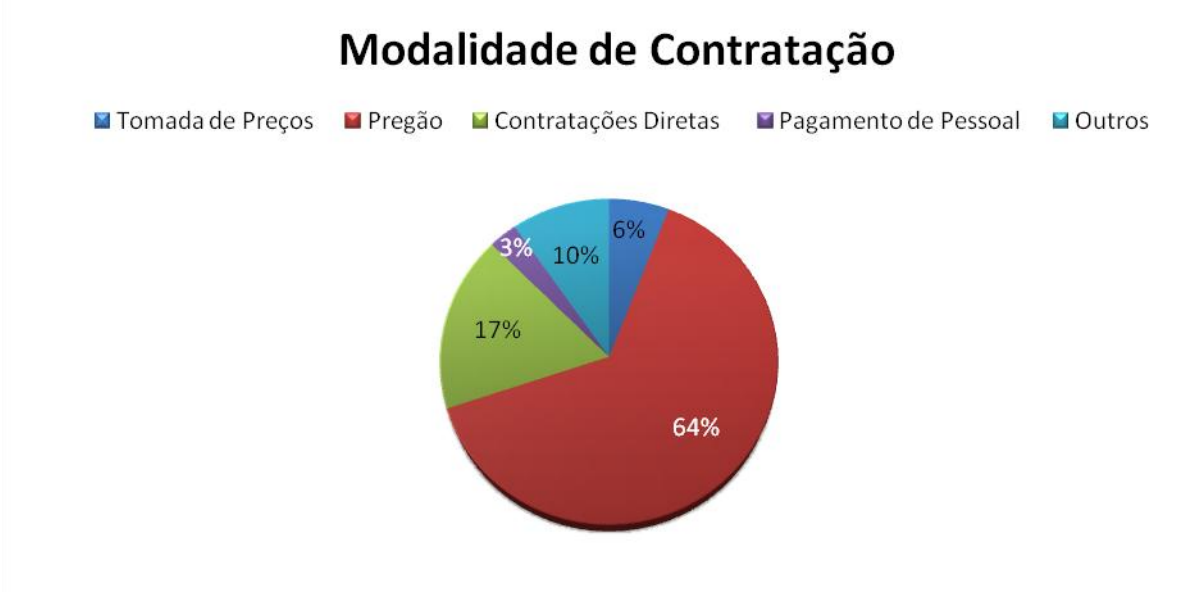

6.2.4. Gestão patrimonial e infraestrutura

a)Conformidade legal

As principais normas seguidas pela Engenharia e Infraestrutura são Instrução Normativa n°02/2018/IFPA; n°07/2018/IFPA e n°05/ 2017 da secretária de gestão do ministério do planejamento, desenvolvimento e gestão.

Referentes ao Patrimônio utilizaram como normas: Decreto nº 99.658, de outubro de 1990: regula o reaproveitamento, a movimentação, a alienação e outras formas de desfazimento de material. Instrução Normativa nº 205/88, da SEDAP/PR: é o principal instrumento que normatiza o controle da utilização de material, seja ela de consumo ou permanente, na administração pública federal. Instrução Normativa CGU nº 04, de 17 de fevereiro de 2009, disciplina os casos de extravio e danos causados a bem público, que impliquem em prejuízo de pequeno valor, através da apuração de Termo Circunstancial Administrativo – TCA. Instrução Normativa DASP nº 142, de 12 de agosto de 1983; disciplina a distinção entre material permanente e de consumo, levando em consideração a vida útil. Instrução Normativa SRF nº 162, de 31 de dezembro de 1988, fixa o prazo de vida útil e taxa de depreciação dos bens constantes das mais diversas classificações contábeis. Manual de Patrimônio do Instituto Federal de Educação Ciência e Tecnologia do Pará, conforme deliberação tomada na 24º Reunião Ordinária do CONSUP, Resolução nº 220/2013-CONSUP DE 26 DE NOVEMBRO DE 2013.
No Campus não há cadastro no Sistema de Gestão dos Imóveis de Uso Especial da União (SPIUnet)

b) Principais investimentos de capital (infraestrutura e equipamentos), avaliação do seu custo-benefício e impacto sobre os objetivos estratégicos

Referente a Infraestrutura durante o exercício de 2018 foram realizadas diversas atividades no Campus Castanhal, sendo em sua totalidade serviços de reforma e manutenção de suas instalações. Por se tratar de reforma e manutenção, apresenta custo inferior ao que seria necessário para realizar obras, porém, melhora de forma significativa os setores

envolvidos, os quais passam atender de forma mais eficiente sua função social, assim possuindo um bom custo-benefício.

A reforma na Cerca da Bovinocultura foi fundamental, pois representa a base na cadeia produtiva do leite e do iogurte produzido no Campus, assim melhorando o manejo dos rebanho melhora toda a cadeia produtiva presente no Campus Castanhal. Sendo um objetivo estratégico

O Ginásio Poliesportivo, Refeitório, DAEIA (Departamento de Assistência Estudantil) e Centro de Treinamento (local onde dormem alunos) são locais estratégicos para o conforto dos alunos e que existe grande circulação de funcionários e alunos, sendo locais que a manutenção possui alto custo benefício .

A manutenção no laboratório de Física e Agroindústria visa melhorar essas instalações que vinham apresentando problemas e com pouco investimento se pode solucionar problemas que estavam afetando o funcionamento de equipamentos e pesquisas. Possuindo um alto Custo Benefício.

A manutenção no prédio Administrativo e Concerto na rede pluvial do IFPA danificada e asfalto, visava corrigir problemas que estavam ameaçando a segurança física de alunos e servidores, e com baixo investimento pode solucionar estes problemas, possuindo alto custo beneficio.

Conforme pode ser demonstrada na tabela abaixo:

Quadro 6 - Reformas e Manutenções

Atividade Realizada peso Núcleo de Engenharia e Infraestrutura no ano de 2018	**Execução**	**Descrição da atividade/Observações**	**Valores em Reais**
Reforma da cerca da bovinocultura/ Descrição da atividade	Finalizada	Substituição de toda a cerca para manejo bovino, instalação de bebedouros, cocho de Sal, e rede hidráulica para atender essa demanda e execução de muro.	673.347,46
Manutenção do ginásio poliesportiva parte elétrica	Finalizada	Substituição do quadro de energia, substituição de lâmpadas e fiação	13.913,14
Readequar os laboratórios de física	Finalizada	Instalação de bancadas, pintura e instalação de novos pontos de energia	16.233,24
Concerto na rede pluvial do IFPA danificada e asfalto	Finalizada	Concerto de rede pluvial e asfalto danificado	0,00 (estava na garantia da execução)
Manutenção DAEIA	Finalizada	Substituição do forro, rede elétrica, piso, divisórias e execução de pintura, substituição de telhas.	60.027,39
Manutenção Refeitório	Finalizada	Substituição de vidros, piso, lâmpadas, pintura, execução de rampa de acesso. Revisão no telhado	82.639,02

Manutenção do Centro de treinamento	Finalizada	Substituição de piso, lâmpadas, fiação elétrica. Execução de pintura e revisão do telhado	34.654,74
Manutenção Agroindústria	Finalizada	Substituição do quadro de energia, fiação elétrica, balanceamento de cargas e instalação de novos pontos de energia.	23.045,67
Manutenção prédio Administrativo	Finalizada	Execução de impermeabilização na laje e calha do prédio.	2.313,19
Manutenção do ginásio poliesportiva	Em execução, previsão março de 2019	Revisão do telhado e forro, execução de pintura, substituição do piso do banheiro e mictórios.	177.420,00
Execução de divisórias em diversos setores	Em execução, previsão fevereiro de 2019	Instalação de divisórias e novos pontos de energias	25.752,28

Fonte: Setor De Engenharia- Campus Castanhal

Os investimentos de capital com equipamentos, em 2018 foram adquiridos 242 itens no valor total de R$ 235.576,07 (Duzentos e trinta e cinco mil, quinhentos e setenta e seis reais e sete centavos) em grande maioria equipamentos de laboratórios e móveis das salas de apoio administrativo, guarda volumes e armários para as residências dos alunos e equipamentos do refeitório estudantil.

c) Desfazimento de ativos

Seguimos os procedimentos referente ao que consta no Manual de Patrimônio do Instituto Federal de Educação Ciência e Tecnologia do Pará, conforme deliberação tomada na 24º Reunião Ordinária do CONSUP, Resolução nº 220/2013-CONSUP DE 26 DE NOVEMBRO DE 2013.

d) Locações de imóveis e equipamentos

São dois os contratos de concessão de espaço físico: O contrato nº 7/2018, de Concessão de espaço físico para exploração de cantina e o contrato nº01/2018 de Concessão de espaço físico para exploração de serviço de reprografia, se justificam pela necessidade de atendimento tanto do público interno (servidores e alunos) quanto da comunidade externa visitante.

e) Mudanças e desmobilizações relevantes

Não houve registro de Mudanças e desmobilizações relevantes, apenas mudanças localizadas, de setores que ocorreram manutenção e precisaram de ser deslocados temporariamente.

f) Gestão da frota de veículos

O contrato nº 04/2018 com a BRASILCARD, processo 23051.015026/2017-17 de Gerenciamento de Frota: manutenção e combustível, foi celebrado a partir de 16/04/2018; anteriormente utilizamos de forma cooperativa o cartão de abastecimento da Reitoria do Ifpa. Acrescentamos que um veículo ônibus ficou parado durante o ano de 2018. Diante o exposto, destacamos que a quantidade de combustível para o Campus manter suas atividades de ensino, pesquisa e extensão é superior a está média geral de 12.322 mil litros

Observa-se que a frota vem envelhecendo o que necessita de mais manutenções por conta da depreciação de peças e como consequências o veículo pode estar consumindo mais

combustível e a quantidade de veículos em plenas condições de uso vem diminuindo o que prejudica as atividades administrativas, de ensino, de pesquisa e extensão, práticas esportivas, culturais e às de política estudantil, cujas atividades são resultantes do planejamento pedagógico anual de disciplinas, como por exemplo, as visitas técnicas quando incluídas nos planejamentos pedagógicos das diversas disciplinas dos cursos em evidências no Campus Castanhal, assim como às atividades vinculadas aos projetos de pesquisa e extensão e as demais atividades advinhas de planejamentos de setores envolvidos com esporte e cultura.

O campus não possui plano para substituição de frota em andamento, mesmo tendo frota envelhecida com veículos com média superior a 12 anos de uso. Todas as discussões ainda estão em âmbito de fórum de discussões, como por exemplo, o Fórum de Diretores de Administração do IFPA. Entretanto, com a redução a quase zero na matriz de orçamento de investimento é inviável fazer um plano de renovação de frota.

As saídas dos veículos oficiais das dependências do IFPA/Castanhal se dá mediante apresentação da ficha de Autorização de Saída de Veículos na portaria do Ifpa/Castanhal, devidamente preenchida pelo Coordenador do Setor de Transporte ou pelo Diretor Geral, Diretor de Ensino, Diretor do DPPGIEX, e DAP e na portaria do Ifpa/Castanhal encontra-se o Controle de Veículo por Placa, onde são registrados as saídas do veículos. Utilizamos o Mapa de Desempenho de Veículos – Anexo II de acordo com a IN nº 3, de 15 de maio de 2008. O controle de abastecimento dos veículos oficiais do IFPA - Campus Castanhal, vem sendo realizado por meio de contrato de nº 04/2014, estabelecido com a empresa TICKETCAR onde fica registrado a matrícula do motorista que abasteceu, a data, a cidade(local), a quilometragem, o valor, litros abastecidos e a média de km/litros.Obs: o contrato com empresa TICKETCAR foi finalizado em agosto de 2017, e o mesmo não foi renovado ficando o devido abastecimento por conta da reitoria que tem contrato com a empresa BRASILCAR.

g) Principais desafios e ações futuras

O principal desafio durante o exercício foi à falta de servidores especializados para atender de forma satisfatória as demandas do Campus, o qual possui em seu quadro de servidores somente um Engenheiro Civil, dessa forma para melhor atender o Campus seria de grande valia a contratação de novos servidores, preferencialmente um Arquiteto, ou estagiários de engenharia ou arquitetura para melhorar a eficiência no atendimento das demandas

O Campus Castanhal está participando do proc. 23051.010486/2016-60, que tem como objeto a Contratação de pessoa jurídica especializada na prestação de serviços para Atualização e Controle de Ativo Fixo, Avaliação de Bens, Inventário Patrimonial e elaboração termos de responsabilidades por setor para fins de atualização de inventário de bens do IFPA.

6.2.5. Gestão da tecnologia da informação

a) Conformidade legal

DTI

b) Modelo de governança de TI

DTI

c) Montante de recursos aplicados em TI

Quadro 7 - Informações sobre os gastos com recursos de TI.

Recurso de TI	Quantidade Adquirida no Exercício	Quantidade Total	Gastos no Exercício
COMPUTADOR	0	211	0
IMPRESSORA	0	43	0
ATIVOS DE REDE	0	61	0
DEMAIS DESPESAS PARA MANUTENÇÃO DO PARQUE COMPUTACIONAL:			
1. ALICATE DE IMPACTO PUNCH DOWN	2	0	R$ 53,28
2. CONECTOR RJ-45 FÊMEA CAT5E	100	10	R$ 398,00
3. BATERIA PARA PLACA MÃE	50	0	R$ 30,00
4. CONECTOR RJ-45, MACHO CAT5E	500	0	R$ 75,00
5. CABO DE REDE LAN, TIPO CABO UTP - CAT6, CAIXA COM 305 m	3	1	R$ 1.137,27
6. MEMÓRIA RAM, CAPACIDADE 4 Gb, DDR3 PARA PC	30	0	R$ 4.110,00
7. FILTRO DE LINHA, 4 TOMADAS, BIVOLT	15	0	R$ 208,65
Total	**700**	**326**	**R$ 6.012,20**

Fonte: Núcleo de TI do Campus Castanhal

A maioria das atividades desenvolvidas no Campus Castanhal necessita do uso dos recursos do parque computacional, tanto pesquisa, ensino e extensão, como as atividades administrativas.

O setor de Tecnologia da Informação é de suma importância para o avanço da Instituição, portanto ele precisa de recursos para continuar provendo o acesso a internet e a outros meios computacionais. E a manutenção/troca dos equipamentos se faz necessária para que não se comprometa a qualidade dos serviços prestados a comunidade do IFPA.

d) Contratações mais relevantes de recursos de TI

Quadro 8 - Informações sobre as contratações mais relevantes de recursos de TI

Contrato/Contratada	Objeto do Contrato	Área de Atendimento	Valor Pago

Contrato **Nº 14/2018** Empresa: ADAMITEC COMERCIO DE EQUIPAMENTOS ELETRONICOS LTDA	1.1 Contratação dos Serviços de Garantia Adicional dos equipamentos que compõem a rede de dados e comunicação do IFPA Campus Castanhal, com cobertura para substituição avançada de hardware do tipo próximo dia útil (NBD - Next Business Day) e atualização de firmware/software. 1.2 O objeto consiste de: a) Serviço de Garantia adicional e configuração para os Equipamentos de Rede implantados no IFPA CAMPUS CASTANHAL, do fabricante Cisco System, com vigência de contrato para 3 (três) anos. 1.3 Os equipamentos de rede e comunicação dessa contratação são constituídos de: switches, telefones e roteadores.	Atividades de Gestão E Atividades Acadêmicas	**R$ 17.364,33**

Fonte: Núcleo de TI do Campus Castanhal

A contratação do serviço de garantia descrito no quadro 4, visa manter a disponibilidade de interligação, tráfego de dados, segurança e serviços da rede de dados ofertados a comunidade universitária na área de TI, dando suporte às áreas finalísticas e de gestão interna da instituição, pois os ativos de rede (equipamentos) compõem a infraestrutura necessária para disponibilização de dados às aplicações e aos usuários de um modo geral.

Caso venha ocorrer algum problema nesses equipamentos poderá ocorrer parada total, parcial ou lentidão da rede e internet; e em último caso, provocar a indisponibilidade de serviços essenciais oferecidos à comunidade universitária, o que comprometerá a continuidade dos trabalhos da instituição.

e) Principais iniciativas (sistemas e projetos) e resultados na área de TI por cadeia de valor

O Setor Local de Tecnologia da Informação do Campus Castanhal não desenvolveu nenhum projeto/sistema no ano de 2018. Os sistemas que os técnicos e docentes utilizam foram/são desenvolvidos pela DTI.

f) Segurança da informação

DTI

g) Principais desafios e ações futuras

A principal dificuldade na gestão de Tecnologia da Informação é a falta de recursos para melhorar os serviços prestados a comunidade do IFPA. Como os equipamentos sofrem desgastes ao longo do tempo se faz necessário uma constante manutenção/troca de equipamentos, logo com a falta de recursos há uma dificuldade de se manter os equipamentos funcionando.

Há também a necessidade de capacitação dos servidores do setor, para que o trabalho seja executado de maneira mais eficiente e assim o servidor aperfeiçoa o seu trabalho, aumenta suas competências profissionais e consequentemente o Instituto passa a ter profissionais mais habilitados desempenhando suas funções com excelência.

Uma das necessidades da Instituição é a realização da implantação do Sistema de Circuito Fechado de Monitoramento (CFTV), o Campus Castanhal possui uma área muito extensa e um fluxo de pessoas muito grande que entram e saem da Instituição sem ser identificadas, pois não há um controle na entrada que da acesso ao Campus, ou seja, os servidores e alunos estão vulneráveis. E uma forma de aumentar a segurança dentro do Campus seria o monitoramento através de câmeras.

Outra necessidade é a adquirir no mínimo dois Servidores de Redes, pois os que estão sendo usados no Campus são computadores adaptados que estão fazendo o papel de servidor e que não possuem capacidade de processamento e nem armazenamento suficiente para atender as necessidades do Instituto.

Pretende-se também adquirir computador, notebook, impressora entre outros equipamentos de informática que foram colocados no Plano de Trabalho Anual e não foi possível comprá-los no ano de 2018.

6.2.6. Gestão de custos

a) Conformidade legal (art. 50, §3º da Lei Complementar 101, de 4 de maio de 2000, e Portaria STN 157, de 9 de março de 2011)

PROAD

b) Estimativa de custos por área de atuação, demonstrando a distribuição dos recursos consumidos entre as áreas finalísticas e de suporte

PROAD

c) Estimativa de custos por programa governamental, demonstrando em que medida eles se relacionam e contribuem para o alcance da missão institucional da UPC

PROAD

d) Principais desafios e ações futuras para alocação mais eficiente de recursos e melhoria da qualidade dos gastos públicos

Um dos maiores desafios da Administração são as dificuldades para atendimento das demandas sociais e objetivos institucionais cada vez mais exigentes e crescentes face aos quadros de pessoal técnico especializado reduzido e capacidade de reinvestimentos cada vez menor. A submissão irrestrita aos princípios constitucionais por vezes dificultam o cumprimento de ações e metas, cerceando a tomada de decisões do administrador público, a qual de forma rotineira carece ser imediata para atingimento dos resultados esperados. O IFPA de modo geral vem crescendo em direção a implantação de uma rotina consistente e funcional de planejamento, mas ainda estamos muito aquém de um cenário ideal. Considerando que o processo de gestão de custos é indissociável do processo de planejamento, e o planejamento ainda é insuficiente, diria que a gestão de custos no IFPA ainda é embrionária, pelo fato de que a nossa rotina ainda é majoritariamente baseada em ações corretivas.

6.2.7. Sustentabilidade ambiental

a) Critérios de sustentabilidade nas contratações e aquisições

Não há documentação orientadora formalizada aos diferentes setores institucionais ou normativa mais estruturada que explicite de forma mais detalhada o atendimento dos critérios de sustentabilidade ambiental. Entretanto, essa questão tem sido enfrentada mesmo que de maneira ainda pontual. Podemos citar, por exemplo, o edital 001/2017 da tomada de preços onde estão contempladas as exigências de atendimento aos critérios de sustentabilidade ambiental. Cabe ressaltar que no ano de 2018 houve poucos processos licitatórios, e tal limitação amostral não

permitiu maior aprofundamento da questão levantada. De todo modo, estaremos atentos às orientações repassadas no sentido de facilitar ações voltadas a uma maior conscientização, disseminação e aderência aos critérios de sustentabilidade ambiental, sobretudo no contexto de contratações públicas.

b) Ações para redução do consumo de recursos naturais

O campus Castanhal não teve nenhuma medida específica para redução no consumo de recursos naturais durante o exercício, entretanto podemos destacar o papel que vem sendo desempenhado pela comissão de meio ambiente do campus que iniciou o diagnóstico ambiental do campus em parceria com os alunos do curso de meio ambiente, outra medida que pode ser destacada foi a adoção de sensores conhecidos como fotocélulas ou relês fotoelétricos na iluminação internas das ruas do campus.

c) Redução de resíduos poluentes

O campus não teve nenhuma ação no sentido.

7. Demonstrações contábeis

7.1 Demonstrações contábeis

DECLARAÇÃO DO CONTADOR SOBRE A FIDEDIGNIDADE DOS REGISTROS CONTÁBEIS NO SISTEMA INTEGRADO DE ADMINISTRAÇÃO FINANCEIRA DO GOVERNO FEDERAL – SIAFI

Declaro que os demonstrativos contábeis constantes do SIAFI (Balanços Orçamentário, Financeiro e Patrimonial e as Demonstrações das Variações Patrimoniais, do Fluxo de Caixa e do Resultado Econômico), regidos pela Lei 4.320/1964, refletem adequadamente a situação orçamentária, financeira e patrimonial da unidade gestora nº 158308 - Campus Castanhal do Instituto Federal de Educação Ciência e Tecnologia do Pará - IFPA, o qual apresenta Relatório Integrado de Gestão, EXCETO no tocante a:

a) Balanço Patrimonial.
b) Demonstração de Variações Patrimoniais.

Estou ciente das responsabilidades civis e profissionais desta declaração.

Castanhal, Pará, 12 de Fevereiro de 2019.

MSc. Fabrício do Nascimento Moreira
Contador nº 010690/O-3
Chefe do Setor de Contabilidade do
Campus Castanhal do IFPa
Portaria nº 0752 de 13/05/2015

7.2 Demonstrações contábeis

MINISTÉRIO DA FAZENDA

SECRETARIA DO TESOURO NACIONAL

TITULO	BALANÇO ORÇAMENTÁRIO - TODOS OS ORÇAMENTOS
SUBTITULO	158308 - INST.FED.DO PARÁ/CAMPUS CASTANHAL
ORGÃO SUPERIOR	26416 - INST.FED.DE EDUC.,CIENC.E TEC.DO PARA
EXERCÍCIO	2018
PERÍODO	Anual
EMISSÃO	29/01/2019

VALORES EM UNIDADES DE REAL

RECEITA				
RECEITAS ORÇAMENTÁRIAS	PREVISÃO INICIAL	PREVISÃO ATUALIZADA	RECEITAS REALIZADAS	SALDO
RECEITAS CORRENTES	**-**	**-**	**-**	**-**
Receitas Tributárias	**-**	**-**	**-**	**-**
Impostos	-	-	-	-
Taxas	-	-	-	-
Contribuições de Melhoria	-	-	-	-
Receitas de Contribuições	**-**	**-**	**-**	**-**
Contribuições Sociais	-	-	-	-
Contribuições de Intervenção no Domínio Econômico	-	-	-	-
Cont. Entidades Privadas de Serviço Social Formação Profis.	-	-	-	-
Receita Patrimonial	**-**	**-**	**-**	**-**
Exploração do Patrimônio Imobiliário do Estado	-	-	-	-
Valores Mobiliários	-	-	-	-
Delegação de Serviços Públicos	-	-	-	-
Exploração de Recursos Naturais	-	-	-	-
Exploração do Patrimônio Intangível	-	-	-	-
Cessão de Direitos	-	-	-	-
Demais Receitas Patrimoniais	-	-	-	-
Receita Agropecuária	**-**	**-**	**-**	**-**
Receita Industrial	**-**	**-**	**-**	**-**
Receitas de Serviços	**-**	**-**	**-**	**-**
Serviços Administrativos e Comerciais Gerais	-	-	-	-
Serviços e Atividades Referentes à Navegação e ao Transporte	-	-	-	-
Serviços e Atividades Referentes à Saúde	-	-	-	-
Serviços e Atividades Financeiras	-	-	-	-
Outros Serviços	-	-	-	-
Transferências Correntes	**-**	**-**	**-**	**-**
Outras Receitas Correntes	**-**	**-**	**-**	**-**
Multas Administrativas, Contratuais e Judiciais	-	-	-	-
Indenizações, Restituições e Ressarcimentos	-	-	-	-
Bens, Direitos e Valores Incorporados ao Patrimônio Público	-	-	-	-
Demais Receitas Correntes	-	-	-	-
RECEITAS DE CAPITAL	**-**	**-**	**-**	**-**
Operações de Crédito	**-**	**-**	**-**	**-**
Operações de Crédito - Mercado Interno	-	-	-	-
Operações de Crédito - Mercado Externo	-	-	-	-
Alienação de Bens	**-**	**-**	**-**	**-**
Alienação de Bens Móveis	-	-	-	-
Alienação de Bens Imóveis	-	-	-	-
Alienação de Bens Intangíveis	-	-	-	-
Amortização de Empréstimos	**-**	**-**	**-**	**-**
Transferências de Capital	**-**	**-**	**-**	**-**
Outras Receitas de Capital	**-**	**-**	**-**	**-**
Integralização do Capital Social	-	-	-	-
Resultado do Banco Central do Brasil	-	-	-	-
Remuneração das Disponibilidades do Tesouro Nacional	-	-	-	-
Resgate de Títulos do Tesouro Nacional	-	-	-	-
Demais Receitas de Capital	-	-	-	-
RECURSOS ARRECADADOS EM EXERCÍCIOS ANTERIORES	**-**	**-**	**-**	**-**
SUBTOTAL DE RECEITAS	**-**	**-**	**-**	**-**
REFINANCIAMENTO	**-**	**-**	**-**	**-**
Operações de Crédito - Mercado Interno	**-**	**-**	**-**	**-**
Mobiliária	**-**	**-**	**-**	**-**
Contratual	**-**	**-**	**-**	**-**
Operações de Crédito - Mercado Externo	**-**	**-**	**-**	**-**
Mobiliária	**-**	**-**	**-**	**-**
Contratual	**-**	**-**	**-**	**-**
SUBTOTAL COM REFINANCIAMENTO	**-**	**-**	**-**	**-**
DEFICIT			**9.931.719,62**	**9.931.719,62**
TOTAL	**-**	**-**	**9.931.719,62**	**9.931.719,62**
DETALHAMENTO DOS AJUSTES NA PREVISÃO ATUALIZADA	**-**	**-**	**-**	**-**
Créditos Adicionais Abertos com Superávit Financeiro	-	-	-	-
Créditos Adicionais Abertos com Excesso de Arrecadação	-	-	-	-
Créditos Cancelados Líquidos	-	-	-	-

Balanço Orçamentário (continuação)

DESPESA						
DESPESAS ORÇAMENTÁRIAS	DOTAÇÃO INICIAL	DOTAÇÃO ATUALIZADA	DESPESAS EMPENHADAS	DESPESAS LIQUIDADAS	DESPESAS PAGAS	SALDO DA DOTAÇÃO
DESPESAS CORRENTES	-	-	8.935.063,11	5.887.958,71	5.858.891,69	-8.935.063,11
Pessoal e Encargos Sociais	-	-	-	-	-	-
Juros e Encargos da Dívida	-	-	-	-	-	-
Outras Despesas Correntes	-	-	8.935.063,11	5.887.958,71	5.858.891,69	-8.935.063,11
DESPESAS DE CAPITAL	-	-	996.656,51	544.936,02	544.936,02	-996.656,51
Investimentos	-	-	996.656,51	544.936,02	544.936,02	-996.656,51
Inversões Financeiras	-	-	-	-	-	-
Amortização da Dívida	-	-	-	-	-	-
RESERVA DE CONTINGÊNCIA	-	-	-	-	-	-
RESERVA DO RPPS	-	-	-	-	-	-
SUBTOTAL DAS DESPESAS	-	-	9.931.719,62	6.432.894,73	6.403.827,71	-9.931.719,62
AMORTIZAÇÃO DA DÍVIDA / REFINANCIAMENTO	-	-	-	-	-	-
Amortização da Dívida Interna	-	-	-	-	-	-
Dívida Mobiliária	-	-	-	-	-	-
Outras Dívidas	-	-	-	-	-	-
Amortização da Dívida Externa	-	-	-	-	-	-
Dívida Mobiliária	-	-	-	-	-	-
Outras Dívidas	-	-	-	-	-	-
SUBTOTAL COM REFINANCIAMENTO	-	-	9.931.719,62	6.432.894,73	6.403.827,71	-9.931.719,62
TOTAL	-	-	9.931.719,62	6.432.894,73	6.403.827,71	-9.931.719,62

ANEXO 1 - DEMONSTRATIVO DE EXECUÇÃO DOS RESTOS A PAGAR NÃO PROCESSADOS

DESPESAS ORÇAMENTÁRIAS	INSCRITOS EM EXERCÍCIOS ANTERIORES	INSCRITOS EM 31 DE DEZEMBRO DO EXERCÍCIO ANTERIOR	LIQUIDADOS	PAGOS	CANCELADOS	SALDO
DESPESAS CORRENTES	509.771,60	1.519.934,05	1.323.641,70	1.323.641,70	278.860,74	427.203,21
Pessoal e Encargos Sociais	-	-	-	-	-	-
Juros e Encargos da Dívida	-	-	-	-	-	-
Outras Despesas Correntes	509.771,60	1.519.934,05	1.323.641,70	1.323.641,70	278.860,74	427.203,21
DESPESAS DE CAPITAL	5.145.973,90	174.067,69	234.471,49	234.471,49	231.309,47	4.854.260,63
Investimentos	5.145.973,90	174.067,69	234.471,49	234.471,49	231.309,47	4.854.260,63
Inversões Financeiras	-	-	-	-	-	-
Amortização da Dívida	-	-	-	-	-	-
TOTAL	5.655.745,50	1.694.001,74	1.558.113,19	1.558.113,19	510.170,21	5.281.463,84

ANEXO 2 - DEMONSTRATIVO DE EXECUÇÃO RESTOS A PAGAR PROCESSADOS E NAO PROCESSADOS LIQUIDADOS

DESPESAS ORÇAMENTÁRIAS	INSCRITOS EM EXERCÍCIOS ANTERIORES	INSCRITOS EM 31 DE DEZEMBRO DO EXERCÍCIO ANTERIOR	PAGOS	CANCELADOS	SALDO
DESPESAS CORRENTES	-	136.237,38	136.237,38	-	-
Pessoal e Encargos Sociais	-	-	-	-	-
Juros e Encargos da Dívida	-	-	-	-	-
Outras Despesas Correntes	-	136.237,38	136.237,38	-	-
DESPESAS DE CAPITAL	-	-	-	-	-
Investimentos	-	-	-	-	-
Inversões Financeiras	-	-	-	-	-
Amortização da Dívida	-	-	-	-	-
TOTAL	-	136.237,38	136.237,38	-	-

Balanço Patrimonial

MINISTÉRIO DA FAZENDA

SECRETARIA DO TESOURO NACIONAL

TITULO	BALANÇO PATRIMONIAL - TODOS OS ORÇAMENTOS
SUBTITULO	158308 - INST.FED.DO PARÁ/CAMPUS CASTANHAL
ORGÃO SUPERIOR	26416 - INST.FED.DE EDUC.,CIENC.E TEC.DO PARA
EXERCíCIO	2018
PERíODO	Anual
EMISSÃO	29/01/2019

VALORES EM UNIDADES DE REAL

ATIVO			PASSIVO		
ESPECIFICAÇÃO	2018	2017	ESPECIFICAÇÃO	2018	2017
ATIVO CIRCULANTE	1.294.372,80	1.389.328,21	**PASSIVO CIRCULANTE**	29.067,02	136.237,38
Caixa e Equivalentes de Caixa	30.801,92	163.634,86	**Obrigações Trabalh., Previd. e Assist. a Pagar a Curto Prazo**	-	-
Créditos a Curto Prazo	-	-	**Empréstimos e Financiamentos a Curto Prazo**	-	-
Demais Créditos e Valores a Curto Prazo	-	10.791,77	**Fornecedores e Contas a Pagar a Curto Prazo**	14.188,75	130.334,87
Investimentos e Aplicações Temporárias a Curto Prazo	-	-	**Obrigações Fiscais a Curto Prazo**	-	-
Estoques	1.263.570,88	1.214.901,58	**Obrigações de Repartição a Outros Entes**	-	-
Ativos Não Financeiros Mantidos para Venda	-	-	**Provisões a Curto Prazo**	-	-
VPDs Pagas Antecipadamente	-	-	**Demais Obrigações a Curto Prazo**	14.878,27	5.902,51
ATIVO NÃO CIRCULANTE	25.643.807,31	279.549.898,67	**PASSIVO NÃO CIRCULANTE**	-	-
Ativo Realizável a Longo Prazo	-	-	**Obrigações Trabalh., Previd. e Assist. a Pag. de Longo Prazo**	-	-
Estoques	-	-	**Empréstimos e Financiamentos a Longo Prazo**	-	-
Investimentos	-	-	**Fornecedores e Contas a Pagar a Longo Prazo**	-	-
Participações Permanentes	-	-	**Obrigações Fiscais a Longo Prazo**	-	-
Propriedades para Investimento	-	-	**Provisões a Longo Prazo**	-	-
Propriedades para Investimento	-	-	**Demais Obrigações a Longo Prazo**	-	-
(-) Depreciação Acumulada de Propriedades p/ Investimentos	-	-	**Resultado Diferido**	-	-
(-) Redução ao Valor Rec. de Propriedades para Investimentos	-	-	**TOTAL DO PASSIVO EXIGÍVEL**	29.067,02	136.237,38
Investimentos do RPPS de Longo Prazo	-	-	PATRIMÔNIO LÍQUIDO		
Investimentos do RPPS de Longo Prazo	-	-	ESPECIFICAÇÃO	2018	2017
(-) Redução ao Valor Recuperável de Investimentos do RPPS	-		**Patrimônio Social e Capital Social**	-	-
Demais Investimentos Permanentes	-	-	**Adiantamentos para Futuro Aumento de Capital (AFAC)**	-	-
Demais Investimentos Permanentes	-	-	**Reservas de Capital**	-	-
(-) Redução ao Valor Recuperável de Demais Invest. Perm.	-	-	**Ajustes de Avaliação Patrimonial**	-	-
Imobilizado	25.556.595,43	279.462.686,79	**Reservas de Lucros**	-	-
Bens Móveis	11.948.214,32	11.551.808,17	**Demais Reservas**	-	-
Bens Móveis	11.948.214,32	11.551.808,17	**Resultados Acumulados**	26.909.113,09	280.802.989,50
(-) Depreciação/Amortização/Exaustão Acum. de Bens Móveis	-	-	Resultado do Exercício	-253.883.084,64	269.361,23
(-) Redução ao Valor Recuperável de Bens Móveis	-	-	Resultados de Exercícios Anteriores	280.802.989,50	280.533.628,27
Bens Imóveis	13.608.381,11	267.910.878,62	Ajustes de Exercícios Anteriores	-10.791,77	
Bens Imóveis	14.269.494,57	268.383.045,69	**(-) Ações / Cotas em Tesouraria**	-	-
(-) Depr./Amortização/Exaustão Acum. de Bens Imóveis	-661.113,46	-472.167,07	**TOTAL DO PATRIMÔNIO LÍQUIDO**	26.909.113,09	280.802.989,50
(-) Redução ao Valor Recuperável de Bens Imóveis	-	-			
Intangível	87.211,88	87.211,88			
Softwares	87.211,88	87.211,88			
Softwares	87.211,88	87.211,88			
(-) Amortização Acumulada de Softwares	-	-			
(-) Redução ao Valor Recuperável de Softwares	-	-			
Marcas, Direitos e Patentes Industriais	-	-			
Marcas, Direitos e Patentes Industriais	-	-			
(-) Amortização Acumulada de Marcas, Direitos e Patentes Ind	-	-			
(-) Redução ao Valor Recuperável de Marcas, Direitos e Pat.	-	-			
Direitos de Uso de Imóveis	-	-			
Direitos de Uso de Imóveis	-	-			
(-) Amortização Acumulada de Direito de Uso de Imóveis	-	-			
(-) Redução ao Valor Recuperável Direito de Uso de Imóveis	-	-			
Diferido	-	-			
TOTAL DO ATIVO	26.938.180,11	280.939.226,88	**TOTAL DO PASSIVO E PATRIMÔNIO LÍQUIDO**	26.938.180,11	280.939.226,88

QUADRO DE ATIVOS E PASSIVOS FINANCEIROS E PERMANENTES

ATIVO			PASSIVO		
ESPECIFICAÇÃO	2018	2017	ESPECIFICAÇÃO	2018	2017
ATIVO FINANCEIRO	30.801,92	163.634,86	**PASSIVO FINANCEIRO**	8.809.355,75	7.485.984,62
ATIVO PERMANENTE	26.907.378,19	280.775.592,02	**PASSIVO PERMANENTE**	-	-
			SALDO PATRIMONIAL	18.128.824,36	273.453.242,26

QUADRO DE COMPENSAÇÕES

ATIVO			PASSIVO		
ESPECIFICAÇÃO	2018	2017	ESPECIFICAÇÃO	2018	2017
ESPECIFICAÇÃO / Saldo dos Atos Potenciais Ativos			ESPECIFICAÇÃO / Saldo dos Atos Potenciais Passivos		
SALDO DOS ATOS POTENCIAIS ATIVOS	638,51	638,51	**SALDO DOS ATOS POTENCIAIS PASSIVOS**	4.528.768,60	4.058.457,23
Execução dos Atos Potenciais Ativos	638,51	638,51	Execução dos Atos Potenciais Passivos	4.528.768,60	4.058.457,23
Garantias e Contragarantias Recebidas a Executar	638,51	638,51	Garantias e Contragarantias Concedidas a Executar	-	-
Direitos Conveniados e Outros Instrumentos Congêneres a Rec	-	-	Obrigações Conveniadas e Outros Instrum Congêneres a Liberar	-	-
Direitos Contratuais a Executar	-	-	Obrigações Contratuais a Executar	4.528.768,60	4.058.457,23
Outros Atos Potenciais Ativos a Executar	-	-	Outros Atos Potenciais Passivos a Executar	-	-
TOTAL	638,51	638,51	**TOTAL**	4.528.768,60	4.058.457,23

DEMONSTRATIVO DO SUPERÁVIT/DÉFICIT FINANCEIRO APURADO NO BALANÇO PATRIMONIAL

DESTINAÇÃO DE RECURSOS	SUPERAVIT/DEFICT FINANCEIRO
Recursos Ordinários	-3.545.716,85
Recursos Vinculados	-5.232.836,98
Educação	-5.240.829,82
Previdência Social (RPPS)	-
Outros Recursos Vinculados a Órgãos e Programas	7.992,84
TOTAL	-8.778.553,83

MINISTÉRIO DA FAZENDA
SECRETARIA DO TESOURO NACIONAL

TITULO DEMONSTRAÇÕES DOS FLUXOS DE CAIXA - TODOS OS ORÇAMENTOS
SUBTITULO 158308 - INST.FED.DO PARÁ/CAMPUS CASTANHAL
ORGÃO SUPERIOR 26416 - INST.FED.DE EDUC.,CIENC.E TEC.DO PARA
EXERCÍCIO 2018
PERÍODO Anual
EMISSÃO 29/01/2019
VALORES EM UNIDADES DE REAL

	2018	2017
FLUXOS DE CAIXA DAS ATIVIDADES DAS OPERAÇÕES	**646.574,57**	**533.930,08**
INGRESSOS	**8.100.889,38**	**7.635.226,21**
Receitas Derivadas e Originárias	**-**	**-**
Receita Tributária	-	-
Receita de Contribuições	-	-
Receita Agropecuária	-	-
Receita Industrial	-	-
Receita de Serviços	-	-
Remuneração das Disponibilidades	-	-
Outras Receitas Derivadas e Originárias	-	-
Transferências Correntes Recebidas	**-**	**-**
Intergovernamentais	-	-
Dos Estados e/ou Distrito Federal	-	-
Dos Municípios	-	-
Intragovernamentais	-	-
Outras Transferências Correntes Recebidas	-	-
Outros Ingressos das Operações	**8.100.889,38**	**7.635.226,21**
Ingressos Extraorçamentários	1.201,48	24.080,00
Transferências Financeiras Recebidas	8.076.386,60	7.495.402,72
Arrecadação de Outra Unidade	23.301,30	115.743,49
DESEMBOLSOS	**-7.454.314,81**	**-7.101.296,13**
Pessoal e Demais Despesas	**-7.265.184,26**	**-6.997.499,86**
Legislativo	-	-
Judiciário	-	-
Essencial à Justiça	-	-
Administração	-	-
Defesa Nacional	-	-
Segurança Pública	-	-
Relações Exteriores	-	-
Assistência Social	-	-
Previdência Social	-	-
Saúde	-	-
Trabalho	-	-
Educação	-7.265.184,26	-6.997.499,86
Cultura	-	-
Direitos da Cidadania	-	-
Urbanismo	-	-
Habitação	-	-
Saneamento	-	-
Gestão Ambiental	-	-
Ciência e Tecnologia	-	-
Agricultura	-	-
Organização Agrária	-	-
Indústria	-	-
Comércio e Serviços	-	-
Comunicações	-	-
Energia	-	-
Transporte	-	-
Desporto e Lazer	-	-
Encargos Especiais	-	-
(+/-) Ordens Bancárias não Sacadas - Cartão de Pagamento	-	-
Juros e Encargos da Dívida	**-**	**-**
Juros e Correção Monetária da Dívida Interna	-	-
Juros e Correção Monetária da Dívida Externa	-	-
Outros Encargos da Dívida	-	-
Transferências Concedidas	**-53.586,51**	**-77.807,42**
Intergovernamentais	-	-
A Estados e/ou Distrito Federal	-	-
A Municípios	-	-
Intragovernamentais	-53.586,51	-77.807,42
Outras Transferências Concedidas	-	-
Outros Desembolsos das Operações	**-135.544,04**	**-25.988,85**
Dispêndios Extraorçamentários	-1.201,48	-24.080,00
Transferências Financeiras Concedidas	-134.342,56	-1.908,85

Demonstração do Fluxo de Caixa (continuação)

FLUXOS DE CAIXA DAS ATIVIDADES DE INVESTIMENTO	**-779.407,51**	**-430.489,06**
INGRESSOS	-	-
Alienação de Bens	-	-
Amortização de Empréstimos e Financiamentos Concedidos	-	-
Outros Ingressos de Investimentos	-	-
DESEMBOLSOS	**-779.407,51**	**-430.489,06**
Aquisição de Ativo Não Circulante	**-710.142,26**	**-430.489,06**
Concessão de Empréstimos e Financiamentos	-	-
Outros Desembolsos de Investimentos	**-69.265,25**	-
FLUXOS DE CAIXA DAS ATIVIDADES DE FINANCIAMENTO	-	-
INGRESSOS	-	-
Operações de Crédito	-	-
Integralização do Capital Social de Empresas Estatais	-	-
Transferências de Capital Recebidas	-	-
Intergovernamentais	-	-
Dos Estados e/ou Distrito Federal	-	-
Dos Municípios	-	-
Intragovernamentais	-	-
Outras Transferências de Capital Recebidas	-	-
Outros Ingressos de Financiamento	-	-
DESEMBOLSOS	-	-
Amortização / Refinanciamento da Dívida	-	-
Outros Desembolsos de Financiamento	-	-
AJUSTE ACUMULADO DE CONVERSÃO		-
GERAÇÃO LÍQUIDA DE CAIXA E EQUIVALENTES DE CAIXA	**-132.832,94**	**103.441,02**
CAIXA E EQUIVALENTES DE CAIXA INICIAL	**163.634,86**	**60.193,84**
CAIXA E EQUIVALENTE DE CAIXA FINAL	**30.801,92**	**163.634,86**

MINISTÉRIO DA FAZENDA

SECRETARIA DO TESOURO NACIONAL

TITULO	BALANÇO FINANCEIRO - TODOS OS ORÇAMENTOS
SUBTITULO	158308 - INST.FED.DO PARÁ/CAMPUS CASTANHAL
ORGÃO SUPERIOR	26416 - INST.FED.DE EDUC.,CIENC.E TEC.DO PARA
EXERCÍCIO	2018
PERÍODO	Anual
EMISSÃO	29/01/2019
VALORES EM UNIDADES DE REAL	

INGRESSOS			DISPÊNDIOS		
ESPECIFICAÇÃO	**2018**	**2017**	ESPECIFICAÇÃO	**2018**	**2017**
Receitas Orçamentárias	-	-	**Despesas Orçamentárias**	**9.931.719,62**	**7.820.033,10**
Ordinárias	-	-	**Ordinárias**	**9.931.719,62**	**2.335.768,88**
Vinculadas	-	-	**Vinculadas**	-	**5.484.264,22**
Previdência Social (RPPS)	-	-	Educação		5.297.592,34
Recursos de Receitas Financeiras		-	Seguridade Social (Exceto Previdência)		127.277,50
(-) Deduções da Receita Orçamentária	-	-	Previdência Social (RPPS)	-	-
			Recursos de Receitas Financeiras		-
			Outros Recursos Vinculados a Órgãos e Programas		59.394,38
Transferências Financeiras Recebidas	**8.076.386,60**	**7.495.402,72**	**Transferências Financeiras Concedidas**	**134.342,56**	**1.908,85**
Resultantes da Execução Orçamentária	6.879.615,62	6.580.391,65	Resultantes da Execução Orçamentária	4.800,00	-
Sub-repasse Recebido	6.879.615,62	6.580.391,65	Repasse Concedido	4.800,00	
Independentes da Execução Orçamentária	1.196.770,98	915.011,07	Independentes da Execução Orçamentária	129.542,56	1.908,85
Transferências Recebidas para Pagamento de RP	1.089.840,12	817.393,80	Transferências Concedidas para Pagamento de RP	122.297,73	
Movimentação de Saldos Patrimoniais	106.930,86	97.617,27	Movimento de Saldos Patrimoniais	7.244,83	1.908,85
Aporte ao RPPS	-	-	Aporte ao RPPS	-	-
Aporte ao RGPS	-	-	Aporte ao RGPS	-	
Recebimentos Extraorçamentários	**3.552.394,69**	**1.970.062,61**	**Despesas Extraorçamentárias**	**1.695.552,05**	**1.540.082,36**
Inscrição dos Restos a Pagar Processados	29.067,02	136.237,38	Pagamento dos Restos a Pagar Processados	136.237,38	7.220,00
Inscrição dos Restos a Pagar Não Processados	3.498.824,89	1.694.001,74	Pagamento dos Restos a Pagar Não Processados	1.558.113,19	1.508.782,36
Depósitos Restituíveis e Valores Vinculados	1.201,48	24.080,00	Depósitos Restituíveis e Valores Vinculados	1.201,48	24.080,00
Outros Recebimentos Extraorçamentários	23.301,30	115.743,49	Outros Pagamentos Extraorçamentários	-	-
Arrecadação de Outra Unidade	23.301,30	115.743,49			
Saldo do Exercício Anterior	**163.634,86**	**60.193,84**	**Saldo para o Exercício Seguinte**	**30.801,92**	**163.634,86**
Caixa e Equivalentes de Caixa	163.634,86	60.193,84	Caixa e Equivalentes de Caixa	30.801,92	163.634,86
TOTAL	**11.792.416,15**	**9.525.659,17**	**TOTAL**	**11.792.416,15**	**9.525.659,17**

MINISTÉRIO DA FAZENDA

SECRETARIA DO TESOURO NACIONAL

TITULO	DEMONSTRAÇÕES DAS VARIAÇÕES PATRIMONIAIS - TODOS OS ORÇAMENTOS
SUBTITULO	158308 - INST.FED.DO PARÁ/CAMPUS CASTANHAL
ORGÃO SUPERIOR	26416 - INST.FED.DE EDUC.,CIENC.E TEC.DO PARA
EXERCÍCIO	2018
PERÍODO	Anual
EMISSÃO	29/01/2019

VALORES EM UNIDADES DE REAL

VARIAÇÕES PATRIMONIAIS QUANTITATIVAS		
	2018	**2017**
VARIAÇÕES PATRIMONIAIS AUMENTATIVAS	**8.101.117,90**	**7.773.090,46**
Impostos, Taxas e Contribuições de Melhoria	**-**	**-**
Impostos	-	-
Taxas	-	-
Contribuições de Melhoria	-	-
Contribuições	**-**	**-**
Contribuições Sociais	-	-
Contribuições de Intervenção no Domínio Econômico	-	-
Contribuição de Iluminação Pública	-	-
Contribuições de Interesse das Categorias Profissionais	-	-
Exploração e Venda de Bens, Serviços e Direitos	**16.056,47**	**112.214,90**
Venda de Mercadorias	8.434,00	27.696,49
Vendas de Produtos	-	-
Exploração de Bens, Direitos e Prestação de Serviços	7.622,47	84.518,41
Variações Patrimoniais Aumentativas Financeiras	**-**	**-**
Juros e Encargos de Empréstimos e Financiamentos Concedidos	-	-
Juros e Encargos de Mora	-	-
Variações Monetárias e Cambiais	-	-
Descontos Financeiros Obtidos	-	-
Remuneração de Depósitos Bancários e Aplicações Financeiras	-	-
Aportes do Banco Central	-	-
Outras Variações Patrimoniais Aumentativas Financeiras	-	-
Transferências e Delegações Recebidas	**8.077.816,60**	**7.657.346,97**
Transferências Intragovernamentais	8.076.386,60	7.495.402,72
Transferências Intergovernamentais	-	-
Transferências das Instituições Privadas	-	-
Transferências das Instituições Multigovernamentais	-	-
Transferências de Consórcios Públicos	-	-
Transferências do Exterior	-	-
Execução Orçamentária Delegada de Entes	-	-
Transferências de Pessoas Físicas	-	-
Outras Transferências e Delegações Recebidas	1.430,00	161.944,25
Valorização e Ganhos c/ Ativos e Desincorporação de Passivos	**-**	**-**
Reavaliação de Ativos	-	-
Ganhos com Alienação	-	-
Ganhos com Incorporação de Ativos	-	-
Ganhos com Desincorporação de Passivos	-	-
Reversão de Redução ao Valor Recuperável	-	-
Outras Variações Patrimoniais Aumentativas	**7.244,83**	**3.528,59**
Variação Patrimonial Aumentativa a Classificar	-	-
Resultado Positivo de Participações	-	-
Operações da Autoridade Monetária	-	-
Reversão de Provisões e Ajustes para Perdas	-	-
Diversas Variações Patrimoniais Aumentativas	7.244,83	3.528,59
VARIAÇÕES PATRIMONIAIS DIMINUTIVAS	**261.984.202,54**	**7.503.729,23**
Pessoal e Encargos	**-**	**89,80**
Remuneração a Pessoal	-	-
Encargos Patronais	-	89,80
Benefícios a Pessoal	-	-
Outras Var. Patrimoniais Diminutivas - Pessoal e Encargos	-	-
Benefícios Previdenciários e Assistenciais	**-**	**8.065,25**
Aposentadorias e Reformas	-	-
Pensões	-	-
Benefícios de Prestação Continuada	-	-
Benefícios Eventuais	-	-
Políticas Públicas de Transferência de Renda	-	-
Outros Benefícios Previdenciários e Assistenciais	-	8.065,25
Uso de Bens, Serviços e Consumo de Capital Fixo	**6.702.144,87**	**6.973.064,89**
Uso de Material de Consumo	1.430.479,91	1.232.654,82
Serviços	5.082.718,57	5.396.822,07
Depreciação, Amortização e Exaustão	188.946,39	343.588,00

Demonstração das Variações Patrimoniais (continuação)

Variações Patrimoniais Diminutivas Financeiras	**-**	**-**
Juros e Encargos de Empréstimos e Financiamentos Obtidos	-	-
Juros e Encargos de Mora	-	-
Variações Monetárias e Cambiais	-	-
Descontos Financeiros Concedidos	-	-
Aportes ao Banco Central	-	-
Outras Variações Patrimoniais Diminutivas Financeiras	-	-
Transferências e Delegações Concedidas	**254.632.325,04**	**1.908,85**
Transferências Intragovernamentais	134.342,56	1.908,85
Transferências Intergovernamentais	-	-
Transferências a Instituições Privadas	-	-
Transferências a Instituições Multigovernamentais	-	-
Transferências a Consórcios Públicos	-	-
Transferências ao Exterior	-	-
Execução Orçamentária Delegada a Entes	-	-
Outras Transferências e Delegações Concedidas	254.497.982,48	-
Desvalorização e Perda de Ativos e Incorporação de Passivos	**-**	**-**
Reavaliação, Redução a Valor Recuperável e Ajustes p/ Perdas	-	-
Perdas com Alienação	-	-
Perdas Involuntárias	-	-
Incorporação de Passivos	-	-
Desincorporação de Ativos	-	-
Tributárias	**-**	**-**
Impostos, Taxas e Contribuições de Melhoria	-	-
Contribuições	-	-
Custo - Mercadorias, Produtos Vend. e dos Serviços Prestados	**-**	**-**
Custo das Mercadorias Vendidas	-	-
Custos dos Produtos Vendidos	-	-
Custo dos Serviços Prestados	-	-
Outras Variações Patrimoniais Diminutivas	**649.732,63**	**520.600,44**
Premiações	-	-
Resultado Negativo de Participações	-	-
Operações da Autoridade Monetária	-	-
Incentivos	622.763,60	517.290,84
Subvenções Econômicas	-	-
Participações e Contribuições	-	-
Constituição de Provisões	-	-
Diversas Variações Patrimoniais Diminutivas	26.969,03	3.309,60
RESULTADO PATRIMONIAL DO PERÍODO	**-253.883.084,64**	**269.361,23**

VARIAÇÕES PATRIMONIAIS QUALITATIVAS		
	2018	**2017**

7.3 Notas explicativas

O Instituto Federal de Educação, Ciência e Tecnologia do Pará- Campus Castanhal, autarquia pública federal está situado à rodovia BR 316 Km 63, bairro Titanlândia, cidade de Castanhal na região nordeste do estado do Pará e tem como missão Missão IFPA: "Promover a educação profissional e tecnológica em todos os níveis e modalidades por meio do ensino, pesquisa e extensão, para o desenvolvimento regional sustentável, valorizando a diversidade e a integração dos saberes. Ofertando assim à sociedade desde o ensino médio até o doutorado.

O campus Castanhal do IFPA, no que diz respeito à elaboração e apresentação das suas demonstrações contábeis, empenha-se em atender ao cumprimento do disposto na Lei nº 4.320/64, junto às Normas Brasileiras de Contabilidade Aplicada ao Setor Público e conforme orienta o Manual de Contabilidade Aplicada ao Setor Público.

Notas Explicativas Gerais

Desempenho financeiro no exercício.

a) Informações relevantes sobre o fluxo financeiro e sincronismo entre o ingresso e dispêndios financeiros

Os ingressos de recursos ocorrem com os repasses feitos pelo órgão central da Reitoria, para atendimento das obrigações financeiras de nosso IFPA – Campus Castanhal. Sempre dentro do período de 01 a 10 de cada mês, para quitação de despesas "liquidadas" até o dia 25 do mês anterior.

Contudo, tal rotina não contempla todo o passivo financeiro do período, pois deixa em aberto lançamentos ocorridos fora do padrão acima elencado, mesmo quando o IFPA - Campus Castanhal realiza sua Programação Financeira para o período, esta não é atendida na íntegra.

b) Dificuldades enfrentadas na gestão financeira

A demora na descentralização do crédito causa ineficiências no atendimento a contento das obrigações financeiras assumidas.

c) Indicadores de monitoramento e seus resultados

Não existe a adoção de indicadores de monitoramento de resultados, especificamente. O que há são Relatórios repassados mensalmente à Gestão do Campus, para sua avaliação. Tais como: Relatório da Execução Orçamentária do Período, Relatório do Passivo Financeiro do Período e Evolução da Matriz Orçamentária do Exercício.

Conformidade Contábil

A conformidade contábil é realizada pelo Contador do Campus, onde há a devida segregação de funções entre a execução financeiro-orçamentária e a verificação/averiguação contábil patrimonial.

A área responsável por tais procedimentos é o Departamento de Contabilidade, Orçamento e Finanças – DCOF que é formado por um chefe, dois servidores responsáveis pela execução orçamentária e financeira, um servidor responsável pela conformidade de gestão, além de um servidor que ocupa o cargo de Contador, ao qual lhe é atribuída a responsabilidade pela conformidade contábil.

Informações sobre as ocorrências de alertas ou ressalva via SIAFI, observadas durante o exercício.

FALTA E/OU ATRASO DE REMESSA DO RMA E RMB:

Por falta de estrutura dos setores correspondentes, não há a entrega regular ou mesmo em tempo hábil para a checagem contábil até o prazo mensal final para registro de conformidade contábil.

FALTA AVALIAÇÃO BENS MÓV/IMÓV/INTANG/OUTROS:

Devido à falta de inventário anual de bens móveis e imóveis não há o eficaz controle e avaliação dos itens patrimoniais a fim de que correspondam ao valor capaz de gerar benefícios futuros

FALTA/EVOLUÇÃO INCOMPATÍVEL DEP. AT. IMOBILIZADO:

Além da inexistência do inventário anual do patrimônio do IFPA campus Castanhal, ressalta-se que também não foi efetivado o processo de desfazimento de bens inservíveis/irrecuperáveis ainda existentes. O que acaba por determinar uma visão contábil do patrimônio, em termos monetários, diferente da realidade econômico-financeiro da referida entidade

FALTA/RESTRIÇÃO CONFORM. REGISTROS DE GESTÃO:

Por ausência ou inexistência de documentação para comprovar de forma fidedigna e garantir suporte aos registros de atos e fatos de gestão realizados. Cabe ressaltar que em alguns casos, a correção não é realizada em tempo hábil pelos respectivos responsáveis, a fim de evitar o registro da supracitada restrição.

Por outro lado, há a devida falta de estrutura do setor correspondente, onde não há servidor substituto para realizar a conferência e conformidade de registros de gestão nos impedimentos do servidor responsável por tal atividade.

Tratamento contábil da depreciação, da amortização e da exaustão de itens do patrimônio e avaliação e mensuração de ativos e passivos

a) Aplicação dos dispositivos contidos nas NBC T 16.9 e NBC T 16.10

O campus Castanhal do Ifpa não está adotando na íntegra os dispositivos contidos nas NBC T 16.9 e NBC T 16.10, ou seja, por enquanto não utiliza métodos para depreciação, amortização e exaustão para itens patrimoniais de acordo com o que preconiza a NBC T 16.9, por outro lado, no entanto, o citado campus adere à NBC T 16.10 conforme a situação exija.

b) Metodologia adotada para estimar a vida útil econômica do ativo

Por não existir o efetivo levantamento e controle de inventário e a consequente atualização dos valores constantes dos bens patrimoniais, não existe adoção de nenhuma metodologia para estimar a vida útil econômica dos ativos pertencentes ao patrimônio do campus Castanhal do IFPa.

c) Metodologia e taxas utilizadas no cálculo da depreciação, amortização e exaustão

Por não haver a adoção de depreciação, amortização e exaustão, não existe, portanto, metodologia de cálculo da depreciação, amortização e exaustão e nem para as taxas utilizadas para os referidos cálculos.

d) Metodologia adotada para realizar a avaliação e mensuração das disponibilidades, dos créditos e dívidas, dos estoques, dos investimentos, do imobilizado, do intangível e do diferido.

A metodologia adotada para realizar a avaliação e mensuração das disponibilidades, dos créditos e dívidas, dos estoques, dos investimentos, do imobilizado, do intangível e do diferido, são as seguintes:

Disponibilidades = são mantidas pelo critério de avaliação descrito como valor original;

Créditos da dívida = os títulos de créditos, direitos e as obrigações são mensurados pelo critério de avaliação descrito como valor original;

Estoques = mantidos com base no valor de aquisição (custo histórico).

Investimentos = não há investimentos mantidos pelo campus;

Imobilizado = Mensurado com base no valor de aquisição, produção ou construção;

Intangível = Se existentes, são mensurados com base no valor de aquisição (custo histórico);

Diferido = não há investimentos mantidos pelo campus.

e) Impacto da utilização dos critérios contidos nas NBC T 16.9 e **NBC T 16.10 sobre o resultado apurado pelo campus Castanhal no exercício**

Não é possível avaliar os impactos da utilização dos critérios contidos nas NBC T 16.9 e NBC T 16.10 sobre o resultado uma vez que o campus Castanhal do IFPa não se adequou à plena adoção das Normas Brasileiras de Contabilidade Aplicadas ao Setor Público.

Sistemática de apuração de custos no âmbito da unidade

a) Identificação da estrutura orgânica da unidade responsável pelo gerenciamento de custos

O campus Castanhal não se adequou ou utiliza o sistema de apuração e gestão de custos do Governo Federal e nem adota sistema próprio informatizado de apuração dos custos e nem de outra origem externa, portanto não há estrutura orgânica da unidade responsável pelo gerenciamento de custos (subunidade, setor etc.), bem como da setorial de custos a que se vincula, inexistem subunidades administrativas da unidade das quais os custos são apurados, não adota práticas de tratamento e alocação utilizadas no âmbito das subunidades ou unidades administrativas para geração de informações de custos, não se apuram os impactos observados na atuação da unidade jurisdicionada, bem como no processo de tomada de decisões, que possam ser atribuídos à instituição do gerenciamento de custos.

Por fim, diante de tal panorama o campus Castanhal não se utiliza de relatórios para análises de custos, que se observem as variações históricas e comportamentais com o intuito de melhorar a qualidade da tomada de decisão gestores deste órgão.

b) Identificação das subunidades administrativas das quais os custos são apurados

Por falta de adequação o campus Castanhal não utiliza nenhum sistema de apuração e gestão de custos a nível local ou no âmbito do Governo Federal. Sendo assim, portanto, não há como se identificar subunidades administrativas onde os custos de serviços, obras e materiais sejam possíveis de serem identificados a apurados.

c) Descrição sucinta do sistema informatizado de apuração dos custos ou do estágio de implantação

No campus Castanhal do IFPa não é utilizado e também não se encontra em estágio de implantação, nenhum sistema de apuração e gestão de custos, seja a nível local ou mesmo em âmbito macro do Governo Federal.

d) Práticas de tratamento e alocação utilizadas no âmbito da unidade administrativa para geração de informações de custos

Por falta de adoção de um sistema de apuração e gestão de custos, não adota práticas sistematizadas de tratamento e alocação utilizadas no âmbito das subunidades ou unidades administrativas para geração de informações de custos.

e) Impactos observados na atuação da unidade, bem como no processo de tomada de decisões, que podem ser atribuídos à instituição do gerenciamento de custos

Por ausência de sistema de apuração e gestão de custos na área pública, o campus castanhal do IFPa, não se apuram os impactos observados na atuação da unidade jurisdicionada, bem como no processo de tomada de decisões, que possam ser atribuídos à instituição do gerenciamento de custos.

f) Relatórios utilizados para análise de custos e tomada de decisão.

O campus Castanhal não se utiliza de relatórios para análises de custos, que se observem as variações históricas e comportamentais com o intuito de melhorar a qualidade da tomada de decisão gestores deste órgão.